ULTIMA CON LE BORSE

Anno 96 - Numero 53

L. 30 (sped. in abb. post.) - Abb. Italia (c.c.p. 2/1250): anno L. 15.000, sem. 8750, trim. 4500 - Estero (tariffe post. rid.): anno L. 22.000, sem. 11.250, trim. 5750

Redazione, Amministrazione, Tipografia: Torino, via Roma 80, tel. 57-76 (15 linee)

STAMPA SERA

ULTIMA CON LE BORSE

Martedì 3 - Mercoledì 4 Marzo 1964

Inserzioni: PUBBLICITA' STAMPA s.p.a. Torino, via Roma 80, tel. 57-76 (15 linee) Milano, via Borgogna 2, telefono 795-121 Roma, largo N. Spinelli 5, telefono 866-477

Il giornale si riserva in ogni caso il diritto di rifiutare qualsiasi inserzione.

Pubblicità: Avvisi Commerciali L. 300 mm. minimo colonna (lunedì 500); posiz. e date prestab. magg. 50% - Finanziari, Legali L. 500 (lunedì 700); II pag. - Necrologi L. 500; partecip. L. 600 p. parola - Echi Cronaca e Spettacoli L. 400 (lun. 1200) la linea - Econ.: vedi rubriche - Estero aumento tariffa 25%. Copie arretr.: prezzo doppio - Estero ed. lunedì isped. senza Paesi contr. con asterisco): *Argentina pes. 15; Austria gr. 3,5; Belgio fr. 6; *Canada cents 50; *Congo fr. 50; *Danimarca kr. 1,10; *Egitto piast. 6; *Eritrea cents 40; *Finlandia mmk. 0,60; Francia n. fr. 0,50; Germania D.M. 0,60; *Grecia dr. 8; *Inghilterra sh. 1; *Iran rls. 15; *Israele Ag. 70; Jugoslavia dinari 55; *Libano p. l. 80; *Libia piast. 4; *Malta d. 9; *Norvegia kr. 1,10; *Oss. 15 cents 50; Polonia zl. 4,80; *Portogallo esc. 5; *Somalia so. 1,10; *Spagna pet. 7; *Sud Africa rand 0,30; *Svezia kr. 0,90; Svizzera fra. 0,45; *Tunisia mill. 80; *Turchia l.t. 1,50; *U.S.A. cents 35

L'azione del governo e la congiuntura

POLEMICHE sulle «riforme di struttura»

Nuova replica di La Malfa ai rilievi di Lombardi - Ancora si attende una risposta precisa della Cgil alle proposte di Moro

Roma, martedì sera.

Mentre si stanno preparando gli «incontri oneri e locali» che il presidente Moro ha annunciato nel suo discorso televisivo di sabato scorso, con i rappresentanti dei lavoratori e degli imprenditori (incontri che comunque dovrebbero avvenire sul finire della settimana o addirittura nella prossima), da domani la discussione sulla situazione economica del Paese si sposta in Parlamento.

Al Senato, infatti, si riunisce la Commissione Finanze e Tesoro, per esaminare in sede referente la conferma dei decreti legge relativi all'aumento dell'imposta di fabbricazione sulla benzina, alla istituzione di una speciale imposta sugli acquisti di autovetture nuove e alla modifiche dell'imposta cedolare. Ovviamente, alla riunione interverranno i ministri Colombo e Tremelloni, i quali forniranno i più ampi chiarimenti, sia sui criteri che hanno ispirato i decreti legge, sia sui propositi futuri del Governo.

E' presumibile che i relatori dei provvedimenti (che sono i senatori Marchetti, Magliano e Roselli) approntaranno le loro esposizioni entro venerdì prossimo, sì che i decreti legge potranno passare senz'altro nella prossima settimana al vaglio della assemblea; e di qui, una volta approvati, alla Camera, per l'ulteriore e definitiva sanzione.

Una precisazione è stata intanto fatta dall'Associazione delle Società anonime: la nuova norma sulla cedolare non si applicherà agli utili distribuiti prima del 24 gennaio.

I problemi che si dibatteranno da domani in Parlamento sui provvedimenti governativi non sono affatto estranei ai problemi politici più vasti che sono stati aperti dal discorso di Moro.

Infatti stamane, sul giornale democristiano, si legge che «gli obiettivi di più alta ispirazione sociale, di consolidamento delle istituzioni democratiche e di progresso civile che la maggioranza ed il governo di centro-sinistra si sono posti, sono raggiungibili qualora ci si muova sul terreno di una consolidata situazione economica, in cui il potere d'acquisto dei salari non sia minacciato, la fiducia e gli egoismi non trovino appigli nelle incertezze dello sviluppo produttivo, il soddisfacimento di bisogni essenziali, come quelli della scuola e dell'abitazione, non divenga impossibile».

Insomma, il governo intende, prima di procedere oltre, rafforzare il potere d'acquisto della moneta, stabilire una nuova e più ampia fiducia nel Paese, riportare il dialogo tra le forze produttive non in termini «punitivi» ma di collaborazione.

All'invito di Moro hanno già risposto positivamente la Uil, che tiene in questi giorni il suo congresso a Montecatini, e la Cisl.

Per quanto riguarda la Cgil, la parte la presa di posizione nettamente negativa della parte comunista, che controlla il 60 per cento della Confederazione del lavoro), il socialista Santi, conversando con i giornalisti, ha preso tempo: ha annunziato che per ora non è pervenuto nessun invito alla Cgil; egli comunque si è detto contrario ad un incontro collegiale fra i rappresentanti dei sindacati operai e delle associazioni imprenditoriali.

L'azione di governo intesa a strutturare su nuove basi l'economia nazionale non fa tacere la polemica. La Malfa, ad esempio, è intervenuto ai lavori del congresso della Uil di Montecatini, ha precisato, in latente polemica con Riccardo Lombardi, che le sue preoccupazioni, espresse nella lettera all'on. Moro, per quanto riguarda la eventualità di una fase decrescente d'occupazione proprio nel momento in cui si accentua l'azione rivendicativa dei sindacati, non vogliono affatto suggerire il cosiddetto blocco salariale, come è stato arrogantemente detto.

E il giornale repubblicano, riferendosi più direttamente al direttore dell'*Avanti!* per la sua difesa della politica della Cgil, scrive che «l'esponente socialista non sembra che tenga nel dovuto conto quanto Nenni ha ricordato ieri nel suo discorso di Palermo, relativamente agli sforzi che le forze di sinistra — politiche e sindacali — compirono nel 1947, allorché, con il loro comportamento, contribuirono all'indebolimento delle posizioni democratiche e quindi degli interessi veri delle classi lavoratrici».

Sul problema delle riforme di struttura (che sembra diventato un po' il pomo della discordia tra i socialisti e gli altri tre partiti della coalizione governativa) ritorna stamane il giornale socialista, che replica a quanto un giornale economico milanese aveva di esso appreso in ambienti ministeriali non meglio specificati (e che cioè il recente provvedimento sull'imposta cedolare d'acconto «apre, almeno psicologicamente, la strada ad un tipo, ancora bonitesco, alla studio, di azione di risparmio non nominativa»).

Scrive l'«Avanti!»: «Noi non sappiamo a quali "ambienti ministeriali" ci si riferisca, che possano essere disposti ad scoprire e scardinare quell'accordo di governo in uno dei suoi punti più fondamentali e qualificanti, qual è quello che riguarda la riforma della società. Ma, ad ogni buon conto, vogliamo essere estremamente chiari: la riforma della società per azioni costituisce uno dei cardini fondamentali del programma di governo e della politica di piano. In essa si gioca la stessa partita del centro-sinistra».

P. A. Pellecchia

Dopo la fine dell'interrogatorio a RENZO FERRARI

Renata Lualdi a porte chiuse narra alla Corte la «sua» verità

Le ultime drammatiche battute della deposizione del veterinario di Barengo - Egli smentisce di aver minacciato la donna di morte se lo avesse abbandonato - La misteriosa vicenda del contrabbando di armi cui la donna sarebbe stata interessata - L'imputato fu soggetto a violenze nel corso dell'istruttoria? - L'aula fatta sgomberare al momento in cui comincia a parlare la vedova di Tino Allevi, l'uomo ucciso dal bitter

DAL NOSTRO INVIATO

Imperia, martedì sera.

La novità della mattinata è offerta dalla riapparizione di Renata Lualdi in aula. Indossa un tailleur marrone con una cravattina di visone. I guanti, la borsetta e le scarpe sono neri. Come nelle precedenti udienze, prende posto su una sedia dietro al banco ove siede il suo difensore, avv. Bruna. Sorride leggermente ed ha il suo consueto aspetto impenetrabile. E' la giornata del suo interrogatorio, ma durante tutta la prima parte dell'udienza ella sarà spettatrice delle ultime fatiche alle quali viene sottoposto l'esaminando, dott. Renzo Ferrari. Il presidente, dott. Garavagno, sottopone infatti l'imputato ad una nuova serie di contestazioni.

Presidente — In uno dei suoi interrogatori in istruttoria lei ha accennato alle spese sostenute per offrire regali a Renata Lualdi. Tra l'altro ella ha affermato che quelle spese non sono state dell'ordine di milioni, ma di decine e di centinaia di migliaia di lire e c'è una notevole differenza. Per parte sua la signora Lualdi nega. Che cosa ci dice di vero? Ella ha anche parlato di accenni che avrebbe fatto alla donna, aggiungendo che ella sul cessare la relazione d'amore sarebbe stata spinta da motivi di interesse. Ci parli di questo fatto.

Imputato (evasivo come al solito): — Non ho mai avuto una contabilità di quei regali.

Presidente — Ma si è trattato di regali vistosi?

Imputato — Sono stati i normali doni che si possono fare ad una donna. Per esempio, ho speso venti o venticinquemila lire per regalarle un vestito.

Presidente — Insomma, lei conferma il suo speso decine di centinaia di lire?

Imputato — Come si fa a calcolare tutto...

Avv. Bruna (parte civile) — Desidererei che l'imputato specificasse i regali fatti.

Imputato — Qualche paio di scarpe, delle borsette, biancheria personale, ventilli.

Presidente — Ha fatto anche delle sovvenzioni di denaro?

Imputato — No.

Procuratore Generale — L'imputato conferma nel dire che la Lualdi sarebbe stata mossa anche da interessi economici nel coltivare la relazione d'amore?

Imputato — Un certo interesse penso che lo potesse avere. Quando le regalavo per esempio un paio di scarpe lei realizzava un risparmio.

Presidente — Lei nega di aver minacciato la donna?

Imputato — Nel modo più assoluto.

Presidente — Neanche nell'impeto dell'ira?

Imputato — No, mai.

Presidente — La signora Lualdi ha raccontato che quando lei fu posto di fronte alla necessità di troncare la relazione, avrebbe reagito esclamando: «Se rifiuterai di continuare a frequentarmi ucciderò te e anche tuo figlio Carlo». Inoltre lei, dott. Ferrari, avrebbe soggiunto che per vendicarsi si sarebbe servito di una pistola munita di silenziatore. Sono tutte invenzioni?

Imputato — Sì.

Presidente — La signora Lualdi ha riferito quest'altro discorso. Lei, dott. Ferrari, avrebbe detto alla donna: «Ho incontrato tuo marito: ho notato che è molto deperito di salute. Penso che non farà vita lunga. Se lui morisse mi sposeresti?». La signora Lualdi soggiunse di aver risposto negativamente. Lei dott. Ferrari, avrebbe allora insistito: «Ma se restassi vedova, dovresti pensare all'avvenire dei tuoi ragazzi». Soltanto dopo aver udita queste parole la signora Lualdi avrebbe risposto che probabilmente avrebbe accettato di sposare lei.

Imputato — Non c'è nulla di vero. Io, il marito della Lualdi non lo avevo più visto. Non avevo nessuna occasione di incontrarlo.

Presidente — Lei nega anche d'aver offerto alla signora Lualdi di fuggire con lei in America, dove vive un suo fratello?

Imputato — Sono tutte invenzioni.

Si ha poi un rapido accenno all'argomento della stricnina e in particolar modo alle strane dichiarazioni fatte dal Ferrari in istruttoria quando, parlando di veleno, disse di ritenere che la dose ad uso veterinario fosse di cinque grammi. Codesta dose è assurda, poichè il quantitativo esatto è di cinque centigrammi.

Presidente — Che cosa ha da dire in proposito?

Imputato — Si tratta evidentemente di un equivoco. Io avrò dettato per il verbale: 0,05 grammi.

Presidente — E' impossibile che sia stata commessa un simile equivoco. Ma ora lei dovrebbe parlarci dell'episodio riguardante i contatti che la signora Lualdi ebbe con un'organizzazione segreta.

Imputato — La signora Lualdi disse di essere stata avvicinata in un bar di Arma di Taggia da un signore sui quarant'anni, il quale dichiarò di appartenere ad un'organizzazione per il traffico delle armi. Spiegò che si trattava di un lavoro rischioso ma molto ben retribuito. La signora si sarebbe dovuta recare in Algeria. Tutte queste cose mi furono raccontate dalla stessa signora Lualdi. Lei mi disse di aver passato una prima visita di controllo a Sanremo. Soggiunse di doversene subire una seconda a Genova.

Presidente — Perchè lei ha pensato di raccontare tutte queste cose?

Imputato — Perchè l'episodio mi pareva potesse avere importanza e valore.

Presidente — Chiarisca meglio il suo pensiero. Lei intendeva forse mettere la polizia sulle tracce di un possibile assassino? Quando fu interrogato in istruttoria, prima formulò sospetti sui Mattei, poi accennò a contrasti fra Tranquillo Allevi ed i suoi fratelli, infine mise sul tappeto la storia dell'organizzazione segreta. Insomma, lei prospettava l'ipotesi che nelle iniziative di quella organizzazione misteriosa si potesse trovare una spiegazione del delitto?

Imputato — Sì.

Presidente — Lei disse anche che in un determinato momento la Lualdi le raccontò che i dirigenti della organizzazione segreta avevano intenzione di ammazzare lei, dott. Ferrari.

Imputato — Sì. Ella mi disse che volevano farmi fuori perchè sapevano che io fossi stato informato delle trattative.

Presidente — Ma se intendevano punire una violazione di segreto, avrebbero dovuto ammazzare la signora Lualdi, non lei.

Imputato — Io non so che dire. Mi limito a riferire quanto mi raccontò la Lualdi.

Presidente — La Lualdi le disse che il marito aveva avuto qualche parte in quelle trattative?

Imputato — No.

Il significato di questa contestazione è chiaro: il presidente ha messo implicitamente in risalto come il marito della Lualdi, essendo rimasto sempre del tutto estraneo a quelle trattative, non poteva essere preso di mira dai dirigenti dell'organizzazione segreta.

Presidente — I contatti della signora Lualdi con quell'organismo furono numerosi?

Imputato — Lei non mi precisò il numero di colloqui. Mi disse semplicemente di essere in contatto.

Il presidente ricorda come il colonnello Mantarro durante l'istruttoria ebbe un colloquio con l'imputato, il quale volle parlargli a quattr'occhi di questa storia dei contatti della Lualdi con la organizzazione segreta. Il colonnello a tutta prima, non diede eccessiva importanza al racconto, pensando si trattasse di fantasie. In un secondo tempo, quando gli fu chiesto notizia dell'episodio, egli lo riferì come se i contatti si fossero svolti fra il dott. Ferrari e l'organizzazione segreta.

Presidente — Che cosa lei può dire in proposito?

Imputato — Evidentemente, si è trattato di un equivoco: il colonnello Mantarro non ricordava bene ciò che io gli avevo narrato.

Presidente — Ora lei ci deve dare chiarimenti su un altro suo interrogatorio. Ella affermò di essere stato sottoposto a sevizie. Di comune accordo, io ed il procuratore generale abbiamo deciso di convocare qui tutti i carabinieri ed i sottufficiali che parteciparono ai suoi interrogatori. Li metteremo a confronto con lei, e lei dovrà ripetere le sue accuse.

(Continua in 7ª pagina)

Renata Lualdi, vedova del commerciante avvelenato dal bitter, stamane dinanzi ai giudici ad Imperia (Telefoto a «Stampa Sera»)

Le quotazioni nelle Borse

Mercato incerto, quotazioni quasi invariate

A TORINO

	2	3		2	3		2	3
VALORI DI STATO						Immob. Bast.	29 50	29
Rendita 5 %	109 60	109 80				SIPI	3420	3400
» cons.	109 50	109 50				Ipargil	3502	3450
Redimibile 3 ½	92 10	92 10				Finanziaria	1175	1165
» ex.	92 —	92 —				Meridionali	68250	68000
Ricostruz. 3 ½	82 40	82 05				La Centrale	10000	10045
» ex.	82 30	81 95						
Riscatto 5 %	97 70	97 70				**ELETTRICI**		
» ex.	97 40	97 60				Alpi	1300	1305
Ricostruz. 5 %	94 —	94 —				Conti	495	495
Ed. Pubbl. 5 %	94 15	93 65				Elettrorava	970	970
Ed. Pubbl. Ind. 5 %	94 —	94 —				Elettrotorino	2800	2800
Ed. Pubbl. Ed. 5 %	99 95	99 50				Elvi	2010	1995
» » 1958	99 50	99 50				Ferro	2535	2535
» » 1958	99 60	99 70				Orco	1750	1735
» » 1958	99 50	99 55				Pirelli	3350	3350
» » 1958	99 —	99 10				Pirelli Risparmi	670	670
» » 1958	100 —	100 10				SIAC	950	950
» » 1958	99 90	100 07				Siemens Risparmi	990	990
Edil. 5 % 1958	99 —	99 25						
						METALMECCANICI		
OBBLIGAZIONI						Ceat	1870	1870
I. R. I. 3 ½ %	98 —	98 —				Ceat privilegiate	1720	1710
» 5 %	97 70	97 70				Ceramica Richard	840	820
» 5 % 1951	97 25	97 50				Fiat	6000	6000
» 5 % 1952	98 80	98 80				Fiat privilegiate	2250	2250
» 5 % 1953	97 40	97 50				Fiat risparmio	910	905
» 5 % 1954	97 10	97 20				Ferriere	1230	1200
» 5 % 1955	97 30	97 30				Ferriere privilegiate	1400	1400
» 5 % 1956	90 —	90 —				Fonderie	490	490
» 5 % 1957	91 20	91 50				Lancia	2065	2050
» 5 % 1958	89 80	90 30				Lancia privilegiate	1740	1745
» 5 % 1959	90 40	90 80						
Ricostr. 5 %						**TESSILI E MANIFATT.**		
» ex.	97 —	97 30				Bemberg	10000	10500
Ricost. 3,50 %	103 —	103 —				Bemberg privilegiate	4650	4645
» 5,50 % ind.	90 —	89 —				» risparmio	4060	4040
Ricost. 5,50 %	95 —	95 —				Cantoni	9700	9700
Ricost. 1955 5 %	93 50	93 50				Cotonificio Veneto	310	310
Ricost. 1955 5,50 %	92 50	92 50				Linificio	3350	3350
» »	92 50	92 50				Snia	4400	4380
» »	92 50	92 50						
» »	92 50	92 50				**CHIMICI**		
» »	92 50	92 50				Caffaro	1365	1374
» »	85 —	84 —				Caffaro privilegiate	1220	1200
» »	88 —	88 —				Montecatini	5600	5600
Ed. Pubbl. 5 %	86 35	86 —				Rhon Poulenc	49000	48500
» 5,50 %	89 20	89 40				Saffa	4550	4568
» 6 %	97 50	98 30				Saffa B	1440	1397
Ed. Pubblici 5 %	94 —	94 —				Rumianca	2040	2025
» 5,50 %	95 50	95 25				Rumianca privilegiate	1918	1935
» 6 %	95 20	93 50				Stabilimenti Farmaceutici	2132	2130
Ricostruz. 5 %	95 80	95 65				Vetrerie	104	109
Finanziaria 6 %	96 —	95 —				S. I. S. A. M.	1200	1200
» 6 % '57	97 50	97 50						
Edison 6 %	98 —	98 —				**MINERALI-ESTRATTIVE**		
Idral 6 %	95 —	95 —				Montecatini	875	772
» 6 % '58	94 70	94 70				Larga Domitia	18000	18500
Italcementi 6 %	95 50	95 —				M. Amiata	6180	6180
Montedison 6 %	100 —	100 —						
Pirelli 6 %	107 75	107 75				**ALIMENTARI**		
Rinascente 6 %	86 —	86 —				Eridania	723	725
Sade 6 %	97 —	97 —				Eridania Zuccheri	90	90
Sade 5 %	96 —	96 —				Italia	220	220
Saffa 6 %	98 —	98 —				Perugina	2425	2425
Saffa 5 %	94 —	94 —						
Saffa 5 % '57	92 —	92 —				**IMMOBILIARI**		
Saffa 5 % '58	92 —	92 —				Beni Stabili	4850	4840
Saffa Ind. 5 %	83 —	76 —				Gallo	4480	4540
Saffa Ind. 5 % '58	95 25	95 25				Immobiliare	3300	3300
Saffa Ind. 5 % '58	95 25	95 25				Immobiliare Risparmio	548	548
Saffa Ind. 5 % '58	95 25	95 25				Immobil. Nord	2625	2625
Saffa Ind. 5 % '58	95 25	95 25				Risanamento		
Saffa Ind. 5 % '58	95 50	95 50						
Saffa Ind. 5 % '58	95 50	95 50				**DIVERSI**		
Saffa Ind. 5 % '58	95 50	95 50				Acqua Pubblica	980	972
Saffa Ind. 5 % '58	95 50	95 50				Cond. Acq. Nuova	670	690
Saffa Ind. 5 % '58	95 50	95 50				Acq. Nicol. Gal.	1230	1230
Saffa Ind. 5 % '58	95 50	95 50				Carnia Pallavic.	3450	3450
Saffa Ind. 5 % '58	95 50	95 50				Carnia Serp.	25900	25500
Saffa Ind. 5 % '58	95 50	95 50				Ipomei Roma	20000	20000
Saffa Ind. 5 % '58	95 50	95 50				Terni	7800	7600
Saffa Ind. 5 % '58	95 50	95 50				Piaggio	4675	4675
Saffa Ind. 5 % '58	95 50	95 50				Cementi Rossi	480	480
Saffa Ind. 5 % '58	95 50	95 50				Navigazione	575	575

AZIONI PER CONTANTI

	TRASP.	ASSIC.	FINANZ.
Ist. Inter. Subal.	6450	6175	6300
Subal. Ind. priv.	4050	4000	4000
Subal. Edison	99100	97500	98000
Cons. Nav. Ita.	700	650	650
Fond. Finanz.	2050	2080	2080
Ist. Mobiliare	3000	3000	3000
Ist. Mobiliare pr.	1980	1968	1968
Ist. Mobiliare ris.	15500	15500	15500

A TORINO — L'apertura presenta evidenti caratteristiche negative. Su prezzi inferiori alle chiusure di ieri si esercitano ancora vendite, assorbite a stento. Un certo esaurimento delle offerte, nella fase centrale della seduta, facilita un processo di stabilizzazione.

Il mercato, senza avere la forza di esprimere una ripresa concreta, tende a un aggiustamento della situazione creata dai forti ribassi di ieri.

In chiusura, dopo limitate oscillazioni, il mercato si attesta sui prezzi medio-massimi della giornata, con Viscosa, Assicurazioni Generali, Olivetti e Montecatini in recupero.

Titoli di Stato deboli; molte cedenti le obbligazioni.

A MILANO — Il mercato azionario ha dato anche stamane segni di debolezza perdurando i contrasti, le incertezze e l'assenteismo del denaro. La seduta ha avuto un inizio molto debole, specie nei valori primari, tuttavia l'arretramento dei corsi è stato arginato da interventi a difesa e la seduta ha proseguito a tono irregolare ma più resistente, con moderati recuperi rispetto all'apertura.

Poche le eccezioni al ribasso, tra cui Assicuratrice, sempre rastrellata, Chiusure a livelli intermedi.

Poco mossi i valori di Stato. Sempre debole il settore delle obbligazioni, con flessioni sensibili su alcuni tipi; anche stamane la flessione di alcuni prezzi è stata rinviata a fine listino data l'entità dei ribassi, superiore ai limiti stabiliti dal comitato di Borsa.

Ecco le quotazioni odierne: Mediobanca 62.000; Bastogi 1060; Fiscambi 1561; Finmare 480; Finsider 600; Mittel 2300; Gim 5030; Invest 3450,50; La Centrale 10.150; Sviluppo 2000; Ass. Generali 97.000; Fond. Incendio 11.500; Assicur. Italiana 55.250; Ras 49.800; Toro 3100; Toro priv. 6005; Safer 2770.

Ferr. N. Ord. 1021.

Châtillon 9455; Cantoni 20.500; Olcese 1900; Cucirini C. C. 1600; De Angeli 5500; Cascami Seta 5310; Gavardo 2300; Lanificio Rossi 2250; Linif. e Canap. 760; Rossari e Varzi 33.000; Rotondi 33.900; Tessi 3390; Snia Viscosa ord. 4085; Snia Viscosa priv. 4065; Marzotto 1850; Un. Manifatture 27.400; Fisac 288.

Dalmine 2950; Italsider 1265; Metalli 5500; M. Amiata 6460; Montecatini 1840; Montepaoni 735; Sielo 4700.

Bianchi 230; Fiat 1855; Fiat privileg. 1712; Falk 6100; Trafilerie 1280; Ditossi pr. 1751; Westinghouse 1338; Nebiolo 825.

Sade 920; Cieli 3515; Dinamo 1440; Edison 3090; Edison Volta 2445; Bresciana 1445; Sarda 8500; Valdarno 2626; Esuliana 1900; Subalpina 2310; Magneti Marelli 983; Ercole Marelli 680; Orobia 2081; Romana Elettr. 2510; Sesa 1035; Sip 1310; Meridionale Elettr. 1970; Stet 2388; Tecnomasio 2181; Teti 2445; Terni 492; Unes 2495; Vizzola 3250.

Dist. Italiane 3450; Eridania 2390; Romana Zuccheri 218; Motta 38.100.

Anic 1400; Italgas 1309; Liquigas 248,25; Mira Lanza 48.850; Pibigas 104; Rumianca 2038,50; Larderello 2790; Saffa 5601; Carlo Erba 8510.

Ardea 1403; Beni Stabili 4868; Immobiliare 563; Risanamento 5375; Sifas Genova 4580.

Cartiere Burgo 25.400; Cirs 5650; Eternit 7580; Linoleum 2290; Italcementi 18.130; Cementir 6220; La Rinascente 53.800; Pirelli S.p.A. 4690; Pirelli e C. 7280; Condotte 895; Ceramiche Pozzi 413; Lesloga 6780.

A GENOVA — La Borsa accentua il lieve ma diffuso disagio già evidente in apertura di mercato.

I prezzi: Centrale 10.110; Generali 97.850; Ras 47.400; Meridionali 1980; Nai 15.250; Viscosa ordinarie 4680; Viscosa privilegiate 4085; Finsider 603; Catini 1945; Italsider 1251; Fiat ordinarie 1870; Fiat privilegiate 1475; Rip 1313; Teti 2390; Edison 3160.

A FIRENZE — Mercato ancora debole, ma con migliore intonazione. I prezzi sono generalmente superiori a quelli registrati nel dopoborsa di ieri.

è in tutte le edicole

il 1° numero del

GRANDE DIZIONARIO ENCICLOPEDICO DEL DIRITTO

FRATELLI FABBRI EDITORI

In XIII pagina:

L'attrice DANIELA ROCCA

(protagonista di «Divorzio all'italiana») ricoverata in clinica psichiatrica

CRONACA CITTADINA

Oggi riprende la seduta sospesa per le intemperanze dei comunisti

Tre ore di accese polemiche tra i banchi del Consiglio

Argomento centrale l'art. 34 sulle licenze edilizie - Già martedì scorso la riunione era stata tolta: al momento di votare, l'opposizione aveva fatto mancare il numero legale - Ieri gli apprezzamenti offensivi dell'on. Todros nei riguardi del Sindaco hanno scatenato un'aspra battaglia - Dichiarazioni dell'assessore sul bilanci delle municipalizzate - Stasera si inizia il dibattito

La seduta del Consiglio comunale, dopo tre ore di polemica, è finita ieri sera in una zuffa pratorla. Martedì la riunione era stata tolta perchè l'opposizione aveva fatto mancare il numero legale. Ieri il sindaco l'ha sospesa per le intemperanze dei comunisti.

Argomento dell'acceso dibattito erano una ventina di nuove delibere in applicazione dell'art. 34: com'è noto, esse convenzioni con i privati che consentono una maggior cubatura nelle costruzioni in cambio di aree destinate a servizi pubblici. Le delibere, prima di passare in Consiglio, vengono esaminate da un'apposita commissione composta di rappresentanti di tutti i partiti: ciò per snellire la procedura, evitare perdite di tempo e garantirne al tempo stesso la legalità.

L'assemblea stava appunto esaminando il primo di questi documenti, quando è esplosa la polemica. L'on. Todros, capogruppo del pci, aveva già in apertura di seduta presentato un ricorso contro la stipulazione di tali accordi. Ora si trattava di fare semplicemente una dichiarazione di voto. Invece, riferendosi a precedenti dichiarazioni dell'assessore ai lavori pubblici prof. Garzia sulla scolastica, l'oratore ha ripreso i suoi duri attacchi all'amministrazione. «*Lei sta parlando di fatto fuorchè della delibera in questione*» ha ammonito l'Ing. Anselmetti. L'on. Todros ha replicato: «*Mi offende. Non le permetto di limitare i miei interventi*».

L'atmosfera s'è fatta tesa. Il sindaco intendeva evitare con fermezza una nuova manovra ostruzionistica dei comunisti, favorendo la conclusione del dibattito senza altre sterili perdita di tempo.

«*C'è un preciso accordo* — ha ricordato — *e la invito ad osservarlo*». A questo punto si sono levati clamori. L'on. Todros s'è abbandonato ad apprezzamenti offensivi. «*Lei non sa fare il presidente di assemblea!*». La frase ha destato un putiferio.

Dopo inutili inviti alla calma, l'Ing. Anselmetti ha tolto la parola ai consiglieri. Tra la grida assordanti e lo squillo continuo del campanello l'oratore ha continuato però a parlare. Nello scompiglio generale si sono udite ingiurie lanciate dal banchi dei comunisti. «*Su queste delibere* — ha detto qualcuno rivolgendosi alla maggioranza. — *doviate avere grandi interessi*». E' intervenuto con energia il sindaco. «*O lei rettifica quanto ha detto, on. Todros, o io continuo a toglierle la parola*». Altri clamori, nuovo riecheggiare della sirena. Alla fine l'Ing. Anselmetti ha sospeso la seduta.

Il dibattito verrà ripreso stasera. Esaurita la discussione sulla delibera dell'articolo 34, l'assemblea dovrebbe iniziare l'esame dei bilanci preventivi delle aziende municipalizzate: Acquedotto, Asm e Atm.

«*I bilanci dell'Acquedotto municipale e dell'Asm* — ha dichiarato l'assessore Ing. Porcelliana — *si presentano in pareggio: il primo sulla cifra di 2 miliardi e 232 milioni, il secondo su 15 miliardi e 765 milioni. Ciò è possibile, nonostante i costi per il personale siano stati più elevati e le due aziende abbiano erogato considerevoli forniture al Comune ad un prezzo di favore consentendogli un risparmio di oltre un miliardo e mezzo*».

Quanto alla politica tariffaria, l'Ing. Porcelliana ha ricordato che l'Asm continua a vendere l'energia per uso di abitazione civile a 28 lire il Kwh e l'Acquedotto applica per l'acqua un prezzo tale che è fra i più bassi d'Italia, 26 lire al metro cubo. Inoltre l'energia viene fornita con particolari sconti alle utenze di case popolari e a quelle artigiane.

Come si presenta la situazione del rifornimento idrico? «*In tre anni e mezzo* — ha aggiunto l'Ing. Porcellana — *il potenziale dell'acquedotto è passato da 3000 litri al secondo a 4090. Entro l'anno saranno ultimati gli impianti del raddoppio sul Po e di La Loggia, oltre a serbatoi compensi e ad un grande condotto anulare esterno. Permane qualche inconveniente per il rifornimento di acqua nel mese di marzo, data la scarsissima piovosità di questa stagione. In estate, tuttavia, l'inizio di attività dei nuovi impianti dovrebbe assicurare una portata sufficiente. Nei mesi scorsi, per l'igiene di paesi in città che avevano falde inquinate, s'è dovuto ricorrere a trattamenti con il cloro*».

TEMPERATURA DI OGGI

Massima	+10,3
Minima	+ 3,6

Il Bollettino meteorologico segnala inoltre: temperatura media (nott.) +4,0; ore 8: +4,3; press. 745,1; umid. 77%. Cielo poco nuvoloso. Previsioni: Tempo instabile. Temperatura a Caselle: mass. +12,3; minima —0,8; ore 8: +2.

La giunta esamina nel pomeriggio il bando di concorso per la prima linea

"METRO„: all'oltre-Stura entra in funzione la sonda

Tre trivelle saggeranno il terreno fino a 35-40 metri di profondità - I campioni esaminati dagli specialisti del Politecnico - Il tracciato della «linea 1»: tredici chilometri e mezzo dal dazio di corso Orbassano a piazzale Romolo e Remo (barriera di Milano)

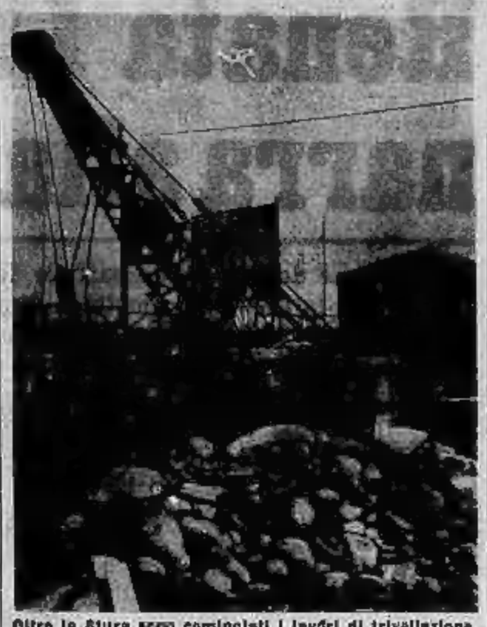

Oltre la Stura sono cominciati i lavori di trivellazione

Si è iniziata stamattina nei pressi di piazzale Romolo e Remo, oltre la Stura, la costruzione del primo cantiere della società Geotecnica di Milano, che dovrà effettuare gli assaggi del terreno lungo il percorso che sarà seguito dalla prima linea della metropolitana torinese. Un secondo cantiere verrà aperto nei prossimi giorni al di qua del torrente Stura, su terreni al fondo di corso Orbassano. Le rilevazioni verranno compiute ogni 500 metri. Una trivella scenderà fino 35-40 metri di profondità facendo buchi del diametro di circa mezzo metro.

I campioni di terreno così prelevati verranno inviati al Politecnico dove due esperti dell'istituto di mineralogia, i professori Peretti e Stragiotti, procederanno al loro esame. Questa prima fase preliminare a qualsiasi decisione sulla costruzione della prima linea della metropolitana torinese, durerà all'incirca tre mesi, ma dovrebbe dare un quadro abbastanza completo della consistenza del sottosuolo della città, ricco di utili indicazioni per quando si passerà alla fase esecutiva.

La Giunta esaminerà oggi il bando di concorso per la progettazione della prima linea. Il documento sarà poi presentato al Consiglio comunale e diventerà quindi operante. Si presume che il progetto definitivo potrà essere pronto verso la metà del 1965.

Nel documento è detto che la prima linea avrà gli estremi in corso Orbassano (nei pressi del castello del dazio) ed in corso Giulio Cesare (all'altezza di piazzale Romolo e Remo); la lunghezza sarà approssimativamente di tredici chilometri e mezzo e si svolgerà sul seguente percorso: *corso Orbassano (tratto fra il dazio e piazzale S. Rita) - piazzale Santa Rita - corso Orbassano (tratto fra il piazzale S. Rita e largo Orbassano) - corso Mediterraneo (tratto fra corso Rosselli e corso Paschiera) - corso Paschiera - corso Re Umberto - corso Vittorio Emanuele - piazza Carlo Felice - via Roma - piazza Castello - Giardini reali - zona di piazza della Repubblica - corso Giulio Cesare.*

Il bando di concorso precisa che dovranno essere indicate le opere edili, l'armamento, l'elettrificazione, le segnalazioni, il sistema di ventilazione, il materiale rotabile che si propone di usare e che si dovrà tener conto delle indagini geotecniche sul sottosuolo, del piano degli utenti del sottosuolo, dei rilievi e delle previsioni del traffico ed indicare l'ubicazione delle stazioni ed inoltre della previsione di estensione della rete nell'ambito dei Comuni vicini.

Il progetto dovrà comprendere uno studio dei punti di interscambio con le future altre linee della rete, nonchè indicare le soluzioni che si dovessero rendere necessarie in conseguenza degli incontri con manufatti esistenti sia esterni che nel sottosuolo, con particolare riferimento alla rete delle fognature.

In seguito si dovrà precisare quale tipo di scavo è ritenuto più opportuno e non si dovrà dimenticare che la linea potrebbe — nella sua parte terminale — essere più conveniente costruita in superficie o addirittura sopraelevata. Il bando dovrà infine indicare il costo complessivo.

A tutti i progetti dichiarati idonei verranno assegnati 20 milioni: quello vincitore del concorso riceverà inoltre un premio di 40 milioni; gli secondo in graduatoria ne toccheranno 20.

Un albergo è stato chiuso per ragioni di moralità

Per disposizione del Questore è stato chiuso, a tempo indeterminato, l'albergo «Porta Nuova», in corso Vittorio Emanuele 85, di cui è titolare Paolo Cocilio. Il provvedimento è stato determinato da motivi di moralità e per omessa registrazione di persone alloggiate.

Giornate fredde, bellezza della pelle in pericolo

In questa stagione la vostra pelle è frequentemente alterata dal freddo, dalla pioggia, dal vento.

Per evitare arrossamenti e screpolature, per mantenere la salute e la morbidezza della vostra pelle, dovete curarla giornalmente con «Lait de Vichy».

Prodotto di bellezza completo, il «Lait de Vichy» pulisce in profondità, addolcisce la pelle e la fa veramente rivivere.

L'uso quotidiano del «Lait de Vichy» è un trattamento efficacissimo ed accessibile a tutti perchè il flacone costa soltanto L. 850 (flaconcino di prova L. 200).

Il latte di bellezza VICHY è un prodotto di fiducia, venduto esclusivamente in farmacia.

Venti litri di sangue

Tra una lezione e l'altra gli studenti del Politecnico offrono il loro sangue. L'operazione era già avvenuta venerdì scorso: stamane s'è ripetuta con la raccolta di altri venti litri. I giovani — molti con i libri sotto il braccio — entrano nella sede dell'Asp (Associazione studenti del Politecnico) al primo piano dell'Istituto e su una brandina si sottopongono al prelievo assistiti dal prof. Elio Levi della Banca del Sangue. L'iniziativa, che serve ad aumentare la benefica scorta di plasma, ha incontrato pronta adesione: si spera di poterla estendere ad altri universitari.

Senza pietà i "pirati della strada„ che hanno travolto e ucciso

Vedendo la ragazza sulle strisce non tentarono neppure di frenare

La polizia impegnata da ieri sera nella caccia ai fuggiaschi di via Nizza - Unico elemento per identificare l'auto: alcuni frammenti di vetro, forse di un fanale - I testimoni non hanno rilevato il numero di targa

Un paio di scarpe sull'asfalto sono rimaste ad indicare il tragico incidente

La polizia non ha ancora rintracciato l'automobile pirata che ieri sera ha investito e ucciso in via Nizza una ragazza di sedici anni. Purtroppo nessuno dei testimoni che hanno assistito alla sciagura ha fatto in tempo a rilevare il numero di targa. Si sa soltanto che la macchina era una «1100» bicilore: per terra sono rimasti alcuni frammenti di vetro di un fanale. Veniva da Porta Nuova, lanciata a forte velocità e viaggiava con il cruscon premuto come se trasportasse un ferito.

Rosa Mancuso, la vittima, era scesa in quel momento dal pullman C alla fermata che è all'angolo di corso Marconi. Doveva attraversare via Nizza per raggiungere via Thesauro, dove abitava al numero 8. A casa l'attendevano la madre e due sorelle. La Mancuso aveva terminato il lavoro alle 19 nella camiceria Macobi di via Jacopo Durandi 10. Aveva preso l'autobus in piazza Statuto insieme ad una compagna che faceva ogni sera la sua stessa strada: Laura Liboni, anche lei di sedici anni.

«Ieri sera — ha raccontato la Liboni — Rosa era particolarmente felice. Alla ditta le avevano annunciato che fra pochi giorni le avrebbero aumentato lo stipendio, passandola fra le operaie. Ora infatti era soltanto in prova. Ci siamo salutate un po' prima della fermata di corso Marconi. Il pullman era molto affollato e io non ho potuto vedere quanto è successo dopo».

La Mancuso si è inoltrata sulle strisce pedonali. La «1100» non ha fatto alcun tentativo per evitarla. La giovane è stata urtata in pieno e scagliata a quasi dieci metri di distanza. Subito dopo la macchina ha abbandato sulla destra fin quasi a sfiorare il marciapiede, ma il giovane che era al volante non ne ha perso il controllo. Ha accelerato ancora, sempre suonando il clacson ed è scomparso verso la via Valperga.

Della banchina del pullman sul è soltanto persone sono accorse in aiuto della vittima. La Mancuso è stata caricata su una 600 e portata alle Molinette. Ma i medici hanno subito constatato che le sue condizioni erano disperate. Aveva riportato la frattura della base cranica e fratture agli arti ed alla costole.

Si cercava di avvisare la famiglia, ma la giovane non aveva indosso alcun documento. Nella borsetta è stato trovato solo più tardi un pezzo, di stoffa sul quale era segnato il numero telefonico della Liboni, l'amica che l'aveva accompagnata. Grazie a questa indicazione si è saputo chi fosse la sventurata. Quando un agente è andato ad avvisare i parenti tutta la famiglia era raccolta in casa sul ballatoio.

★ Stamattina alle sette sono stati ricoverati al Mauriziano Domenico Spinosa di 36 anni e Vianna Nasci in Iorio, di 37, entrambi domiciliati in via Caprera 34. Erano in corso Lepanto, su una «1100» guidata dallo Spinosa, diretti in corso Unione Sovietica. All'angolo di corso Galileo Ferraris si sono scontrati con un camion guidato da Giambattista De Negri, residente ad Imperia. Lo Spinosa ha riportato la frattura della gamba: le sue condizioni sono gravi. La Nasci ha avuto solo escoriazioni.

Il col. Zanobbi al comando della Leg. Guardia di Finanza

Il comando della Legione Guardia di Finanza è stato assunto dal col. Alfeo Zanobbi in sostituzione del gen. Patrosi trasferito, in seguito a promozione, al comando zona di Palermo. Il col. Zanobbi, insignito della medaglia di benemerenza della Pubblica Finanza, ha già retto il comando delle legioni di Bologna e Genova.

Quattro sconosciuti chiedono da fumare

Ricevuta la sigarella aggrediscono e rapinano

Stanotte a Porta Palazzo - A Collegno: una ragazza mette in fuga a calci il malvivente che voleva derubarla

Un giovane si è presentato ieri sera alle 23 al commissariato Mobilemilio e ha denunciato di essere stato aggredito, percosso e derubato da quattro malviventi. Si chiama Salvatore Pariagreco, 27 anni, senza fissa dimora. Il suo racconto della vicenda è stato tuttavia piuttosto impreciso. Non ha saputo precisare con esattezza dove l'aggguato fosse avvenuto e si è limitato a dire ch'era nella zona di Porta Palazzo, in una strada poco illuminata, forse via Santa Chiara.

«Andavo in cerca di un posto per dormire — ha detto — e quattro giovanotti sui diciotto-vent'anni mi hanno fermato per chiedermi una sigaretta. Gliel'ho data. Subito dopo mi son buttati addosso, mi hanno gettato a terra e mi hanno trascinato dietro un camion in sosta. Qui, dopo avermi preso dalla tasca il portafogli, mi hanno abbandonato e sono fuggiti».

Nel portafogli il Pariagreco aveva novemila lire e i documenti. Dell'episodio si interessa ora anche la Squadra Mobile. L'uomo è stato nuovamente interrogato in Questura stamattina.

★ Ieri sera alle 21,30, in frazione Regina Margherita di Collegno, una ragazza di vent'anni, Maria Rita Vergano, è stata aggredita da uno sconosciuto che l'ha gettata a terra con uno spintone ed ha cercato di strapparle la borsetta di mano.

L'episodio è accaduto in via Crimea, una strada senza illuminazione, a poca distanza dall'abitazione della giovane. La Vergano ha reagito prendendo a calci l'aggressore. L'uomo è fuggito nei prati, rinunciando al bottino.

◆ Alla Fondazione Ebraica De Levy, v. Pio V 12, stasera alle 21,15 il Rabbino dott. David Schaumann parlerà sul tema: «Alla ricerca di un mondo scomparso: le scuole talmudiche».

◆ Per l'Associazione Orticola, domani alle 21,15 nella Galleria d'Arte Moderna, Paul Lemaire terrà una conversazione, illustrata da diapositive, sul tema: «Evolution moderne du chrysanthème».

Saint Vincent
«La Riviera delle Alpi»

Sabato 7 marzo 1964, alle ore 20,30 al SALONE DELLE FESTE DEL CASINO DE LA VALLE

GRAN GALA
«EL NOST MILAN»
ECCEZIONALE SPETTACOLO DI ATTRAZIONI CON TINO SCOTTI - ELIDIO RABAGLIATI - GIOVANNI SANTI e il FANTASY BOYS - ORCHESTRA «GLI ASTERNOVAS»
Una ALFA ROMEO GIULIETTA TI
UN BOLERO DI VISONE confezionato dalla Casa Rivella
DUE FRIGO-BAR IGNIS
TRE GRANDI BETTONI D'ORO
NUMEROSE ALTRE MONETE D'ORO
saranno in palio come premi nella gara al «chemin de fer» che la Direzione della S.I.T.A.V. organizza dalle ore 0 alle ore 24 dell'8 marzo.
A TUTTE LE SIGNORE VERRÀ OFFERTA UNA ARTISTICA MONETA D'ORO
Informazioni e prenotazioni: St. Vincent Tel. 30.41/42 - Torino 878.653 - Milano 760.241

La Ditta DAIDOLA
concessionaria della
PEUGEOT automobili
comunica
di aver trasferito la propria sede di vendita e assistenza in:
VIA BOLOGNA 60 - TEL. 230.889

ZENITH CHICAGO U.S.A.

presenta: il nuovo TV portatile Mod. 1615-3, per il lancio in Italia di questo meraviglioso apparecchio verrà praticato durante il mese di marzo 1964 il prezzo speciale di
L. 175.000
UNICO IMPORTATORE RIVENDITORE AUTORIZZATO
per il Piemonte, con l'assistenza tecnica e ricambi originali. Garanzia totale 2 anni.
G. CARMINE - Via Mazzini 22 - Tel. 519.203 - Torino

Grosso "colpo„ stanotte in via Scarlatti (barriera di Milano)

Sparita merce per sette milioni: il negozio letteralmente svuotato

La banda, scesa nel cortile dal tetto d'un garage, ha forzato l'uscio della retrobottega - La refurtiva è stata poi caricata su un camioncino - Altro episodio: svaligiati da un ladro acrobata gli uffici dell'ospedale Gradenigo

I ladri hanno svaligiato, stanotte, un negozio di mercerie di via Scarlatti 7. L'hanno completamente vuotato approfittando di refurtiva che, ad una prima valutazione, pare superi i 7 milioni di lire.

Il negozio, dei coniugi Claudio e Ida Civera, abitanti in via Riccardo Bianchi 59, è costituito da un unico che guarda via Scarlatti il cui ingresso-vetrina è chiuso da una serranda metallica, e da una retrobottega che comunica mediante una porta finestra con il cortile. Il casseggiato insieme agli stabili attigui forma un isolato rettangolare delimitato da via Scarlatti, via Montanaro, via Feletto e via Monterosa. Il cortile racchiuso dagli edifici copre alcune basse costruzioni, a tetto piano, che lo dividono in cortiletti più piccoli: sono garages e laboratori di piccola meccanica.

I ladri, scartato il progetto di un attacco diretto alla saracinesca (via Scarlatti anche nelle ore notturne più tarde è sempre molto frequentata), hanno preferito avvicinarsi al negozio seguendo una strada più lunga ma più sicura: dal portone di via Feletto 51, che hanno aperto facilmente con una chiave falsa, sono saliti sui tetti dei bassi capannoni e sono scesi, infine, nel cortile dov'è la porta della mercerie.

Con ogni probabilità hanno agito verso le 3-3,30 quando nel quartiere tutti dormivano. Hanno portato con sè un paio di cric d'automobili ed una scala da imbianchino che hanno adoperato per scendere nel cortile. Poi hanno tolto il vetro della porta finestra, hanno forzato il battente, bloccato all'interno da un robusto palo di legno e hanno rovistato in tutti gli scaffali, non dimenticandosi della vetrina.

La merce — maglieria, biancheria, interi stock di abbigliamento intimo femminile, calze da uomo e donna, asciugamani, pigiama — è stata portata, ancora attraverso la stessa via dei tetti fino all'androne di via Feletto, davanti al quale i ladri avevano posteggiato indubbiamente un furgoncino. Poi, lasciata la scena e i loro sul posto, se ne sono andati perdendo, nei primi metri dalla partenza, alcune scatole con cravatte e calzini.

Il furto è stato scoperto stamattina alle 8,30 dai coniugi Garelio. Come al solito essi hanno aperto la saracinesca verso la strada ed è bastato loro dare uno sguardo alla vetrina vuota per capire che il negozio era stato visitato dai ladri.

Sul luogo sono andati il dottor Bonalgnore della Squadra Mobile, agenti del commissariato Barriera di Milano e un funzionario della Polizia Scientifica. I Garelio sono disperati: hanno perso il frutto di interi anni di risparmi che l'assicurazione si cui sono abbonati (valida fino ad un danno di un milione e mezzo) non può certo coprire.

★ Un ladro scolastico è nella notte fra domenica e lunedì è riuscito a entrare negli uffici amministrativi dell'ospedale Gradenigo, sul lato di via Posto, al numero 2. Dopo aver segato una sbarra dell'inferriata che proteggeva una finestra a pian terreno, il malvivente ha spalancato le imposte e si è infilato in un varco di non più di 25 centimetri di larghezza. Introdottosi nell'interno, ha messo a soqquadro l'ufficio rovistando in tutti i cassetti della scrivania e rovesciandone il contenuto sul pavimento.

Lo sconosciuto si è impadronito di circa centomila lire e di una calcolatrice del valore di 175 mila lire, quindi si è allontanato indisturbato. Il furto è stato scoperto soltanto ieri mattina, quando gli impiegati hanno preso servizio. Delle indagini si occupa il commissariato Vanchiglia. Considerando la stretta apertura attraverso la quale il ladro è riuscito a passare, la polizia ritiene che si tratti di una persona eccezionalmente magra o di un bambino istruito per l'occasione da qualche ignobile individuo.

Un muro crolla: l'operaio precipita da dodici metri

Il giovane (23 anni) ricoverato in fin di vita

Un muratore è stato vittima di un pauroso incidente: in seguito al crollo di una parete di una casa in demolizione ha fatto un volo di una dozzina di metri. Alle Molinette i medici lo hanno ricoverato con prognosi riservata: ha riportato gravi contusioni al torace e al ventre e lesioni interne.

Si chiama Fortunato Carmina, ha 23 anni ed abita in corso Bianchelleri. Era al suo primo giorno di lavoro. La ditta aveva assunto l'impresa Travaglia che sta procedendo alla demolizione di uno stabile in corso Dante 124. Il Carmina stamane era insieme con un altro giovane — Nicola Leccese, di 26 anni, — su un muro all'altezza del terzo piano. Con una mazza vibrava forti colpi per demolirlo gradualmente.

Ad un tratto faceva un passo indietro, proprio dove già sotto le mazzate il muro si era sgretolato e precipitava fra un rovinio di mattoni e di calcinacci. Cadeva, per sua fortuna, su un cumulo di macerie e di detriti.

Sviene per strada e muore poco dopo all'ospedale

Un uomo è stato trovato privo di sensi, ieri verso le 14,30, sul marciapiede, all'altezza del n. 77 di corso Novara. Portato al Martini con un'ambulanza della Croce Rossa, poco dopo è deceduto. Nel suo portafogli c'erano la carta d'identità e un foglio di via obbligatorio con diffida rilasciato dalla Questura di Torino il 31 ottobre dello scorso anno. E' stato così possibile identificare lo sventurato in Giovanni Massaro di 47 anni residente ad Alba.

I sanitari non hanno potuto stabilire la causa della morte.

L'8 marzo un corredino alla bimba prima nata

Domenica prossima 8 marzo, in occasione della «Giornata della Donna», come di consuetudine la Civica Amministrazione offrirà un corredino alla bimba che risulterà la prima nata, nella nostra Città, in tale giorno.

Tragedia poco prima di mezzogiorno a Lucento

Una malata si getta dal 7° piano

Soffriva da tempo di esaurimento nervoso - Il suicidio mentre il marito era al lavoro - E' morta all'istante sfracellandosi nel cortile

Una donna di 60 anni si è uccisa stamattina alle 11,30 gettandosi nel cortile dal balcone del suo alloggio al settimo piano, in strada Altessano 57 a Lucento. E' morta sul colpo. Sono in corso le indagini da parte dei carabinieri per accertare le esatte circostanze in cui è avvenuta la tragedia.

La suicida è la signora Lina Pignata. Il marito è titolare di una macelleria. Stamattina egli era al lavoro in negozio e la donna era rimasta sola in casa. Pare che da tempo fosse malata di esaurimento ed avesse frequenti crisi di nervi. Una vicina, dallo stabile di fronte l'ha vista uscire sconvolta sul balcone, scavalcare d'impeto la ringhiera e lanciarsi nel vuoto.

Ma dato l'allarme, è accorsa in aiuto della sventurata con altri inquilini: ma la Pignata era morta all'istante con il capo orrendamente sfracellato.

Cerca a Torino la moglie scomparsa da casa a Chieti

Una donna di 27 anni è scomparsa da casa il mese scorso. Si chiama Giuliana Bonanni, ha due figli di 6 e 8 anni. Abita a Chieti in via Filippone 37. Il marito è convinto che sia a Torino dove la famiglia ha vissuto per 3 anni. Teme che la moglie, che è già stata ricoverata due volte in casa di salute, possa commettere un gesto disperato. Si è rivolto alla polizia per le ricerche.

Mamma Maxia

Avgà simèron, dicevano i mercanti nelle rare case dei contadini: «nove di giornata» e sepoi di essere arrivato a Corinto. Filari bassi di viti si stendevano dalla collina fino alla penisoletta di Perachora, verso il mare blu-ghiaccio nel mattino trasparente. L'Acrocorinto con la sua cinta di mura merlate chiudeva il paesaggio a sud. Fermai la macchina e scesi presso una casa intonacata di bianco latte: sui muri avevano dipinto in rosso e blu una pubblicità di maccheroni. Comprai una bottiglia di retsina e quattro uova dal vecchio che sedeva sull'ingresso, un panierе davanti e qualche bottiglia senza la paglia della sedia per tenerle in fresco. Poche parole, uno scambio di merce e di moneta. Prima di salire in macchina, staccai la bottiglia e bevvi un lungo sorso. Mi piaceva la retsina, sapeva di Grecia. Misi le uova sul sedile accanto a me, che non si toccassero, e la bottiglia andò a gonfiare la tasca della giacca. Guidavo adagio lungo la scarpata della ferrovia, poi girai a destra sotto il cartello turistico *Palaea Korinthos* e la strada prese a compiere giravolte fra i vigneti. A una curva mi fermai: oltre il golfo, le montagne erano rosa e azzurre, una nave bianca era ferma, come un uccello marino che avesse sospeso a ripetere le ali su un volo di passo; spaziavano il verde gialli muri di ginestre. Un torrente di ginestre scendeva dalla zona delle rovine fino alla ferrovia e il mormorio, sui binari di ferro lucido. Sotto il boschetto del villaggio qualche pullman, fasci contadinchi, bancarelle strapiene di paccottiglia. Mi fermai sullo spiazzo del Tourist Pavilion, nascondendo la macchina nell'ombra di un pergolato che mi era familiare come la terrazza di casa mia. Di fronte, le sette colonne doriche del tempio di Apollo. Mamma Maxia venne fuori dalla sua bettola, aggiustandosi le cocche del fazzoletto bianco, che portava, alla maniera turca, leggermente rialzato sulla bocca. Mi guardò per un attimo, poi alzò drammaticamente le braccia al cielo e cominciò a parlare in un misto di italiano e di greco incomprensibile. Era il suo modo di farmi festa e mi faceva piacere. Io l'abbracciai e lei disse:

— Hai già mangiato?

— Ma no, mamma, sono venuto qui apposta per i tuoi *kokoretsi*!

— Ma lo sento dal vino che hai già mangiato.

— Solo un sorso di retsina. Guarda, ho la bottiglia in tasca.

Corse in cucina (la bottega aveva due stanze, una era cucina, camera da pranzo e bar, l'altra ripostiglio e camera da letto per lei e il marito) e se ne uscì subito, portandomi un cesto di arance e una bottiglia di retsina bianca.

— Siedi qui fuori, intanto ti preparo qualcosa.

La cascata delle ginestre era come una fiumana che usciva dall'alveo dei campi verdi tra le vigne. Le rocce affioravano come in una bassa marea, fuori dal mosaico dei campi. Le colonne antichissime gettavano ombre brevi sulla strada polverosa. Dalla cucina veniva odore di carne allo spiedo, dal caminetto calcinato usciva un fumo azzurro, come di sigaretta. Bevevo retsina ed ero felice. Passava qualche turista e guardava le colonne, passava un pullman e mi ritrovavo per qualche istante immerso in un polverone accecante, ma le mani di mamma Maxia armeggiavano attorno al fuoco e io rimanevo. Mamma Maxia sapeva che mi piacevano le canzoni greche e accese la radio, ma c'era il bollettino. Allora mise un disco sul grammofono e mise in funzione l'altoparlante sotto il pergolato.

— *Oh mia chitarista...*

Bevvi lì, all'ombra della vite, accanto alla baracca dipinta di bianco, con l'odore della carne che rosolava e la voce della vecchia che cinguettava come una ragazza, ero per me come essere a casa. Spostai la sedia e il tavolinetto pieghevole di ferro e mi stesi al sole; misi le gambe a sgretolai. Il sole mi bruciava le guance, e mi piaceva. Le sette colonne antiche come la storia della Grecia gettavano sette ombre uguali sulla strada, come braccia di un candelabro. La donna uscì e portò da mangiare. Rimasi nel sole, mentre lei tranquillamente mi raccontava della sua vita in questi ultimi anni. I figli, sei, l'avevano ormai abbandonata, i maschi erano partiti in cerca di lavoro, chi in mare, chi nelle fabbriche di Atene, le ragazze s'erano sposate. Lei e suo marito, rimasti più bisogno a nulla, erano rimasti soli nella vecchia casa della vecchia Corinto, sperando che qualche turista si fosse fermato sotto il pergolato per una merenda. C'erano, sì, tanti altri posti migliori a Corinto, ma qualcuno avrebbe pur dovuto desiderare di mangiare all'aperto, con la faccia rivolta verso il golfo e le montagne lontane. Gli italiani e i tedeschi si fermavano più spesso di lei, ragazzi con lo zaino sulle spalle e pochi soldi, mentre i lucidi torpedoni scaricavano frotte di viaggiatori anglosassoni al Tourist Pavilion. Qualche volta, alcuni ragazzi stavano le loro tende nel prato dietro il pergolato, dove le ginestre gettavano la loro splendida cadura verso gli orti e i vigneti, e passavano la notte sotto le stelle. Spesso c'era qualcuno che aveva una chitarra, superstrumento fra gli italiani, e allora Mamma Maxia usciva a cantare. Vecchia com'era, la accoglievano volentieri, perché aveva ancora una bella voce acuta, di falsetto, e un gran cuore.

Mangiavo *kokoretsi* e bevevo retsina, mentre le ombre delle sette colonne mi arrivavano quasi ai piedi. Passavano molti turisti, ma nessuno si fermava alla nostra porta. Mamma Maxia stava sull'uscio e lisciava le cocche del fazzoletto bianco sulla bocca, sorrideva con gli occhi, ma dignitosamente non faceva gesti di invito con la mano, mentre nella piazzetta sotto le vecchie case i camerieri dei ristoranti erano tutti fuori sulla strada ad agitare tovaglioli per invitare i viaggiatori a fermarsi. Mamma Maxia li guardava ad uno ad uno, quelli che passavano, e sperava che da loro le venissero quelle poche dracme sufficienti per campare. Dal comignolo s'alzava sempre il filo di fumo azzurrino, il fuoco di sterpi era acceso, il grammofono suonava, ma nessuno si voltava a guardare la donna in attesa.

— Ti porterò molti amici, l'anno prossimo — le dissi e lei mi sorrise quasi senza girarsi, gli occhi fermi sul polverone sollevato da un pullman che aveva proseguito come tutti gli altri.

Il sole fece un gran giro attorno all'Acrocorinto nelle brevi ore che seguirono; le torri merlate dell'antica fortezza in cima al colle rupestre divennero trasparenti nella grande luminosità del primo pomeriggio. Io m'ero bruciato la faccia al sole ed ora, alla felicità del primo istante, era subentrata una gran malinconia per la mia vecchia amica. Non avevo il coraggio di riprendere la macchina e ripartire. Eppure doveva arrivare ad Atene. Pensavo: «Forse potrei fermarmi qui anche a cena e ripartire con il buio. Ora c'è un bel nastro di autostrada dall'istmo fino a Eleusi, in poco tempo sarò ad Atene». Ma ero stanco, e non credevo che una cena in più avrebbe risolto i problemi della Mamma Maxia.

«Fra poco mi alzo» dicevo a me stesso, quando sette-otto ragazzoni in divisa da boy-scout girarono l'angolo dietro il pergolato, come sbucati fuori dal torrente delle ginestre fiorite. Si fermarono, guardarono attorno, discussero fra loro in tedesco, poi uno si fece avanti e chiamò. La vecchia li stava guardando da quando erano spuntati dietro l'angolo.

— C'è posto per fare un campo qui, stanotte? — chiese il ragazzo in un greco stentato, ma pieno di buona volontà.

Mamma Maxia alzò le braccia al cielo nel suo gesto caratteristico che conoscevo bene e rovesciò un torrente di parole sui ragazzi che sorridevano imbarazzati. Sapevo che avrebbe avvelenato riprendere la strada verso Atene.

Roberto Bosi

IL PAESE DEL PREGIUDIZIO

Cordoni rondini e grilli le cose che «menano buono»

Una coda lunga trenta milioni di chilometri - Il monacello, dispettoso gnomo burlone - La faccenda della sigaretta accesa in tre fu intelligentemente sfruttata dal re dei fiammiferi - Certe cose sembra posseggano un'anima

In fondo al cuore, ognuno di noi ha riposto come in un reliquiario il primo ricordo della sua vita. Lo serba in gran segreto e gli è particolarmente affezionato — anche se si tratta di uno scolorito e di un capiterchio — perché rappresenta il primo fotogramma di quel meraviglioso film che è la nostra esistenza. Ma quel fatto, quando avvenne? «Avevo due anni... No, forse quattro...». Va un po' a sapere!

Anch'io ho il mio primo ricordo e, pensate!, sono riuscito a darpli una data: 18 gennaio 1919. Non avevo ancora IV anni, eppure rammento come fosse oggi le mani della mamma, sola con una nidiata di bambini, dei quali il più grande aveva quattordici anni. Abitavamo una villa a due chilometri da Acqui. Papà, medico condotto in un paese vicino, veniva a trovarci ogni fine settimana; ma quella volta, visto che si parlava di fine del mondo, fece uno strappo alla regola. Arrivò in calesse che era già sera inoltrata, e ci trovò ch'eravamo a tavola, verdi dalla paura, perché — continuava a pomare in governante — la cometa di Halley sarebbe precipitata sulla terra e poveri noi!

Non ricordo di avere mai più visto papà così allegro come quella sera. A un certo punto (era già notte fonda) mi prese in braccio, uscì nel giardino e, mostrandomi una stella splendidissima in cielo, mi disse:

«Guarda laggiù! La vedi, la cometa? Con il ditino tocca la coda!»

Era una coda, seppi poi, lunga trenta milioni di chilometri. Ma questo non c'entra. Quel che conta è che non capitò proprio nulla, nemmeno quella notte né mai. Ecco perché, fra tutte le abbie che popolano la mia memoria di quattrenne, quella della cometa non mi tange. Credo ai sogni e ai gatti neri, esulto dinanzi a un gobbetto e fuggo questa, padre Marianna!) se vedo un frate sul marciapiede dirimpetto, attraverso la strada, mi affanno a lui e poi, fischiettando per darmi un contegno, non sono pago fin quando gli ho toccato il pendulo cordone menabuono. Ma alle comete non ci credo, campassi quanto Noè.

Anche la faccenda della sigaretta accesa in tre, mi lascia del tutto indifferente. Questa superstizione (intelligentemente sfruttata da Kruger il re dei fiammiferi, per favorire lo smercio del suo prodotto) nacque durante la prima guerra mondiale. I cerini erano scarsi, in trincea, e si faceva economia; ma di notte, c'era il pericolo di rimetterci la ghirba. Accendeva la sigaretta il più vecchio, poi un secondo... Il cerchino, appostato poco distante, seguiva col fuoco della fiammella il percorso della fiammella e, alla sua terza puff, sparava. Moriva il più giovane, ultimo ad accendere.

Altra superstizione che ha un fondamento giustificabilissimo è l'olio che si sparge per terra. Anticamente, in Italia, non se ne produceva ma veniva importato dall'Egitto e dalla Grecia a prezzi proibitivi. Il versarlo era ritenuta ostentazione di prodigalità e sacrilegio. E il sale? I romani l'offrivano all'ospite in segno di amicizia: lasciarlo cadere significava infrangere quel sacro vincolo, e perciò sventura.

Sulla china delle giustificazioni, quanti pregiudizi si possono riabilitare! Si dice ad esempio che la casa dove la rondine fa il nido è felice. Anche qui la ragione aiuta, e come! La rondine non sceglierà mai un'abitazione risonante di litigi o di strepiti, ma dove la vita scorre silenziosa e serena. Cara, amica rondine! Sarà perché ci porta la primavera e perché riempie di gridi festosi il cielo, i pregiudizi legati ad essa sono i più belli: se entra nell'interno di un'abitazione, vi porta la buona novella; se la si sogna, viaggio di buoni affari. Nelle cartoline illustrate, reca nel becco un messaggio d'amore. Ed in Piemonte, quando fra un giovane e una ragazza c'è del tenero, si dice che «a porta 'la buche», ossia portano in bocca le pagliuzze come le rondini quando si preparano il nido. La buona stampa [illegible] *che è riuscita a crearsi le ha procurato vantaggi non indifferenti. Nella Russia degli zar era ritenuto quasi un delitto uccidere o distruggere il nido, perché si credeva che le rondini avevano strappato via i chiodi nei quali era stato crocifisso Gesù.*

Come la rondine, il grillo del focolare gode di ampie immunità. Pur essendo un comunissimo ortottero come la blatta e gli scarafaggi, può sfidare impunemente il «dat» perché, fortemente raccomandato da Dickens, è considerato protettore della casa.

Passiamo ora alle cose che si direbbe posseggano un'anima. Cade il pettine? Prossima visita. Cade la spazzola? Invito in vista. Tuttavia se sfugge di mano qualunque altra cosa e torna a sfuggire, «qualcuno parla male di me». Eventi fuor del normale capiteranno a chi indossi un indumento al contrario (calze, mutande, camicia... purché «tocchi la pelle»). Superstizione analoga a quella di inaugurare un indumento nuovo a Capodanno: ci si assicura un'annata colma di fortuna.

La casa è addirittura la sede convegno dei pregiudizi e delle abbie. Novello De Maistre, mi invito quindi ad un nuovo Voyage autour de ma lage.

E cominciamo, se non vi dispiace, dalla camera da letto. Specialmente a Napoli non troverete, nemmeno negli alberghi, letti piazzati in modo che il dormiente abbia i piedi rivolti verso l'uscio: in tale posizione orizzontale si esce dopo che si è resa l'anima a Dio. Per analoga funebre ragione non si prepara il letto in tre né mi si pone un cappello in uomo. La sera abbiate cura di chiudere le persiane, perché chi dorme non deve essere baciato dai raggi della luna: impazzirebbe. Vietato cantare: «Chi canta a letto - passo perfetto». Se non lo è, la diventa. Nell'alzarvi, attenzione a non scendere con il piede sinistro! Per tutta la giornata, non vo ne andrebbe bene una. Analogo inconveniente colpisce chi, allacciandosi le scarpe, spezza le stringhe: premonizione, questa, che costringe molta gente a non mettere il naso fuori della porta per quel giorno. (A proposito di scarpe: toglietevele, mettetele nel giusto senso, se non volete incappare in una grave malattia). Infine, importantissimo! Il letto va rifatto prima dell'Avemaria, affinché in quell'ora l'Angelo passando in benedica.

Noi non ti vediamo, ma c'è un'ora in cui passano gli angeli, ed è verso l'imbrunire. Anche le anime dei nostri cari scomparsi, quando è il crepuscolo, si appiattano ai vetri delle finestre e guardano dentro le case. Talvolta (ma questo succede nelle vecchie case di campagna) entrano perfino, e se ne avverte la presenza dallo scricchiolio dei mobili. Allora noi, che in quell'istante eravamo occupati alle diuturne faccende, interrompiamo il lavoro, a rivolgiamo un pensiero e un preghiera a chi veglia e ci sta accanto oltre la morte.

Se in qualche abitazione è mancato un bambino prima di essere stato battezzato (così si crede in Sicilia) in una anima innocente si materializza in una calamita o in una perla. Ogni sabato Maria manda loro un angelo del paradiso il quale, per tutto il mattino, scherza con la anima, poi raccoglie in una fiala d'oro le lacrimucce che quei bambini piccolissimi hanno versato durante la settimana, le cambia in perle e calamite e va a gettarle in fondo al mare.

In ogni casa c'è uno spiritello burlone, detto «monacello», che è la disperazione delle massaie. Il suo divertimento più grande è quello di nascondere la roba. Siavate cucendo? La forbici lasciate poco fa sul tavolino adesso non ci sono più. Facevate le pulizie? Va a sapere dove si è cacciato lo straccio da spolvero. E così il ditale, la chiave di casa... E' sempre colpa sua, del monacello. E vi dilettasse soltanto a questo! Certe volte spinge la sua impudenza fino a nascondere il portafogli con dentro lo stipendio, e l'orologio d'oro con tanto di catena ereditato dal nonno.

Inutile mettere la casa sossopra: non troverete nulla, se non ricorrerete a certe pratiche infallibili, trasmesse di padre in figlio da varie generazioni. Il monacello è un diavoletto? Lo si combatte con l'acqua santa, e nella fattispecie con alcune tirittere e preghiere prestabilite. In Piemonte basta recitare in onore di Sant'Antonio un «Pater noster», avendo cura però di ripetere due volte ogni frase: «Poter noster Pater noster... - qui es in caslis - qui es in caslis...».

Nel Lazio invece il contrattacco al «monacello» è più massiccio. Spalancatevi di colpo le due ante di quattro angoli della stanza dove quale perduto l'oggetto, dovete restituire ogni volta cento «Requiem aeternam», così suddivisi: cento per le anime dimenticate, cento per i condannati a morte, cento per i sacerdoti, e cento per le anime del purgatorio. Dopo di che, l'oggetto smarrito vi tornerà come per incanto sotto gli occhi.

Una spiegazione della validità di tale metodo potrebbe essere questa: recitando meccanicamente quella sfilza di giaculatorie, si dà modo al cervello di percorrere a ritroso tutti i movimenti compiuti nel corso della faccenda, fino a quando si è smarrito l'oggetto. E' psicologia spicciola, praticata inconsciamente, e che tuttavia dà i suoi bravi risultati.

Riccardo Morbelli

La faccenda della sigaretta accesa in tre nacque durante la prima guerra mondiale (Disegno di Apolloni)

Nel Lazio il «monacello» si combatte con 400 «invenzioni» (Dis. di Apolloni)

Einaudi

Febbraio 1964

Dal 25 febbraio in tutte le librerie il nuovo romanzo di

Giorgio Bassani
DIETRO LA PORTA

«Supercoralli» pp. 148. Rilegato L. 1500.

Due novità nei «Coralli»:

Juan Goytisolo
L'ISOLA

«I coralli» pp. 177. Rilegato L. 1500.

Una giovane donna tenta di ritrovare se stessa tra la folla cosmopolita di una spiaggia alla moda, nel sud della Spagna.

Kurt Kusenberg
LA CITTÀ DI VETRO

«I coralli» pp. 172. Rilegato L. 1500.

«Se qualcuno trova un senso nelle mie storie, è affar suo: io non ce l'ho messo».

Un'attesa ristampa:

LA CALDA VITA
di Pier Antonio Quarantotti Gambini

«Supercoralli» pp. 238. Rilegato L. 2000.

Da questo romanzo il film di Florestano Vancini con Catherine Spaak.

Nella «Piccola Biblioteca Einaudi», dopo la Storia della critica d'arte *di Lionello Venturi:*

V.-L. Saulnier
STORIA DELLA LETTERATURA FRANCESE

«PBE» pp. 662. L. 2500.

Dalle *chansons de geste* all'esistenzialismo, un panorama agile e moderno di nove secoli di cultura.

Un ampio consenso di studiosi, un crescente interesse di pubblico hanno accolto le opere di Shirer, Deakin e Thomas. Ad esse si affianca ora nella stessa collana un'altra grande sintesi storica:

Edward H. Carr
LA RIVOLUZIONE BOLSCEVICA 1917-1923

«Biblioteca di cultura storica» pp. XXV-1361. Rilegato L. 7000.

Dalla Rivoluzione d'ottobre alla guerra civile agli anni in cui furono gettate le basi per la creazione di uno stato socialista: la prima ricostruzione completa di eventi che hanno mutato il corso della storia contemporanea.

Ludwig Wittgenstein
TRACTATUS LOGICO-PHILOSOPHICUS E QUADERNI 1914-1916

«Biblioteca di cultura filosofica» pp. XI-269. Rilegato L. 3500.

Un libro indispensabile, una delle esperienze filosofiche fondamentali del nostro tempo.

Franca Pieroni Bortolotti
ALLE ORIGINI DEL MOVIMENTO FEMMINILE IN ITALIA (1848-1892)

«Saggi» pp. 283. L. 3000.

I primi passi verso l'emancipazione femminile.

La «Nuova Universale Einaudi» presenta in una collezione organica i grandi classici delle letterature d'ogni tempo e paese. Accanto a Goethe, Stendhal, Dostoevskij, Proust, esce ora, preceduto da una introduzione di Delio Cantimori:

Erasmo da Rotterdam
ELOGIO DELLA PAZZIA

A cura di Tommaso Fiore. pp. XXXII-143. Rilegato L. 1000.

Einaudi

A FOSSANOVA DI SAN BIAGIO, UN PAESE VICINO A FERRARA

Un maniaco ha ucciso una fanciulla subito è stato arrestato ed ha confessato

La vittima aveva 13 anni - E' stata massacrata con percosse alla testa - La autorità non hanno per ora rivelato il nome del delinquente

Ferrara, martedì sera.

Dopo circa dodici ore di ricerche, un carabiniere della stazione di Porta Reno ha rinvenuto nascosto sotto una fascina in un fruttato di Fossanova San Biagio, il cadavere della tredicenne Marisa Morini, del luogo, scomparsa da casa nel pomeriggio di domenica scorsa. Il viso della Morini era praticamente irriconoscibile sotto la maschera di sangue coagulato che lo ricopriva interamente. Le ferite riscontrate sono apparse subito quelle classiche inferte da un corpo contundente. Questo ha orientato l'autorità inquirente verso il delitto a sfondo sessuale.

La ragazza, precocemente sviluppata, si era recata nel pomeriggio in un bar del luogo, il Baraldi, per assistere ad uno spettacolo televisivo. Il fratello, infatti, verso le 18 aveva visto Marisa seduta nel bar, intenta a vedere la trasmissione. Da quel momento, più nessuno ha saputo altro. All'ora di cena i genitori, allarmati per l'assenza della fanciulla, hanno iniziato le ricerche, che si sono protratte fino a tarda notte. Nella mattinata di lunedì, avvertiti i carabinieri di Porta Reno, sono state avviate indagini che hanno portato alla scoperta del cadavere.

I militi dell'Arma hanno quindi rinvenuto una bicicletta a un chilometro di distanza dalla casa della giovane, e successivamente le scarpe: questo in un primo momento aveva fatto sorgere l'ipotesi di un suicidio, ma poi il macabro rinvenimento avvenuto sotto gli occhi dei genitori e del fratello della vittima ha chiarito le cause della sua scomparsa. La salma della sventurata giovane è attualmente all'Istituto medicina legale di Ferrara, per essere sottoposta ad autopsia. I carabinieri hanno subito iniziato le indagini e nella notte hanno arrestato il maniaco sessuale che ha ucciso la tredicenne Marisa Morini. Egli è reo confesso. Per il momento non sono stati diffusi particolari in quanto l'autorità inquirente si è trincerata dietro il più stretto riserbo e non ha ancora rivelato il nome dell'assassino. E' stato quindi annunciato che in giornata si terrà una conferenza-stampa nel corso della quale verranno rivelate notizie [illegible]

Sousselle (capo dell'Oas) è riparato a Milano?

Ricerche della polizia

MILANO, martedì sera.

(a. b.) L'ufficio politico della questura sta svolgendo indagini per accertare se Jacques Soustelle, il presunto capo dell'Oas, si trovi a Milano sotto falso nome. Ciò è noto l'ex governatore generale d'Algeria è stato espulso sabato scorso dalla Svizzera. Egli sarebbe entrato in Italia in treno viaggiando con documenti falsi.

Dopo avere passato il confine — sempre secondo notizie che attendono una conferma ufficiale — il medico numero uno del generale De Gaulle si sarebbe rifugiato a Milano.

Come si ricorderà Jacques Soustelle fu già tratto in arresto a Milano nell'agosto del '62 e dopo essere stato trattenuto alcuni giorni in questura fu accompagnato fino alla frontiera austriaca. Le autorità italiane infatti lo avevano dichiarato indesiderabile. Gli agenti della squadra politica stanno ora setacciando tutti gli alberghi della città se Soustelle veniva fermato, sarebbe immediatamente espulso con procedura analoga a quella di due anni fa.

OROSCOPO di domani

Fenomeni astrali e previsioni generiche: Luna in Scorpione, quadrato a Saturno. Dovrete camminare su una lama di rasoio, ma le soddisfazioni non mancheranno. Avrete modo di imporvi su tutti, senza discutere ecessivamente. Allegrezza per notizie fuori del comune. Mantenetevi saldi nel vostro posto il vento è arrivato alla metà. Tipi: Ariete, Sagittario e Vergine.

Ariete - *Lavoro:* cercheranno di sommergervi o sarete sospinti dall'onda della ribellione. Moderatevi perché tritolereste ugualmente. *Vita affettiva:* deponete ogni volontà di vendetta perché col tempo vi accorgerete che la fortuna è stata propizia. *Salute:* energia in aumento e benessere.

Sagittario - *Lavoro:* giornata scorrevole per il lavoro e con buoni guadagni. Guardatevi dalle novità che verranno prospettarvi con troppa facilità. *Vita affettiva:* non nascondete i vostri sentimenti, perché questo sarebbe a vostro danno. *Salute:* svogliatezza e poca serenità di spirito causata da esaurimento.

Vergine - *Lavoro:* non troverete difficoltà per avvicinare la persona dalla quale sperate un aiuto. *Vita affettiva:* probabile viaggio per normalizzare una situazione sentimentale. Saranno superate molte difficoltà. *Salute:* guardatevi dai locali chiusi e dagli sbalzi di temperatura. L'alimentazione deve essere sorvegliata.

Cosa dicono le stelle per i nati del Toro: idee originali, ma dovrete attendere ancora per evitare i rischi di un fallimento. Gemelli: guadagni certi. Probabile viaggio per questioni di lavoro in collaborazione con gente qualificata. Cancro: persone care si avvicineranno. Fortuiti incontri utili per il futuro. Leone: non prestate orecchio a chiacchiere ma proseguite per la vostra che vi sono imposte. Nella vita pratica buone cose in vista. Bilancia: amicizia nuova che col tempo potrà esservi utile. Da attendere guadagni e compiti impegnativi. Scorpione: date affidamento solo a chi si dimostra chiaro nei vostri confronti. Novità lieta nella vita affettiva. Capricorno: conservate la pazienza e riceverete la giornata vantaggiosamente. I desideri sentimentali hanno tutte le possibilità di essere realizzati. Acquario: promesse di lavoro e realizzazioni superiori alle vostre aspettative. Pesci: le iniziative dovranno partire da voi, se volete accorciare le distanze. Un certo senso di diffidenza vi aviterà guai.

Tommaso Palamidessi

La moda

L'abito a cappa non tramonta

Dopo l'innegabile successo avuto dagli abiti a cappa nello scorso autunno e durante l'inverno, era logico pensare che tale linea dovesse essere ormai sulla via del tramonto. La cosa era tanto più probabile in quanto la cappa non ha limitato la sua funzione nell'abito, ma ha avuto una parte considerevole anche nel mantello, specialmente durante i giorni più rigidi. Eppure, contrariamente a ogni previsione, alcune delle maggiori sartorie americane hanno presentato nel corso di alcune recenti sfilate tenute a New York parecchi modelli primaverili ispirati a tale linea. Chiunque abbia avuto l'opportunità di ospitare nel proprio guardaroba invernale un abito a cappa non avrà mancato di notare i grandi vantaggi di praticità che esso presenta. Orbene, tenendo in considerazione tale principio, numerosi sarti d'oltre Atlantico hanno voluto lanciare nuove creazioni di primavera che si distinguono in particolare per gli accessori, come lo dimostra questo modello che il disegnatore David Kidd ha creato per Arthur Jablow: il già! L'abito è confezionato in un leggerissimo tessuto di lana a piccoli quadretti bianchi e neri. Caratteristico il già senza maniche di pelle bianca, da sotto il quale spunta una camicia di seta tipo uomo con maniche. Un abito del genere sarà adattissimo sia che restiate in città a uscirete a piedi o in macchina, sia che vi rechiate in campagna o in una località montana. Indispensabili con quest'abito i guanti di pelle bianca senza il panciotto.

La salute

Febbre delle Montagne Rocciose

Alla signorina Giovanna T., la quale desidera sapere che genere di malattia è la cosiddetta «febbre delle Montagne Rocciose» rispondiamo che essa prende il nome da un microrganismo, il «Rickettsia rickettsii». Questo è trasmesso a sua volta da un parassita, una zecca chiamata «Dermacentur venustus». Questo morbo infettivo è stato registrato nel Nevada, nell'Oregon, nel Colorado e nel Montana, di qui il nome di febbre delle Montagne Rocciose. Un tentativo di vaccinazione non si è dimostrato utile, in quanto invece l'auromicina sia stronca in breve l'infezione.

L'agave

Il signor Giovanni T. ci scrive per sapere se il «succo d'agave» è buono.

Sinceramente non possiamo esprimere un parere in merito perchè non abbiamo mai bevuto il succo d'agave e poi, anche lo avessimo fatto, «de gustibus non est disputandum». Possiamo dirle che i messicani e i cubani, esperti nel preparare tale bevanda, la gradiscono molto anche perchè inebriante. Come lei saprà, si tratta di un liquido zuccherino che, aggiunto ad acque, viene fatto fermentare in speciali recipienti.

La bellezza

Curate i vostri piedi

Tutti siamo perfettamente d'accordo che i calli, siano essi sulle mani o sui piedi sono quanto mai antiestetici. Ma vediamo anzitutto di breve che cos'è il callo. Si tratta di una formazione ben circoscritta dovuta a forte ispessimento dello strato corneo dell'epidermide, con sede nelle regioni sottoposte a pressioni o attriti ripetuti e prolungati, come può avvenire nel palmo delle mani, nelle dita dei piedi e nella pianta dei medesimi. Ma veniamo all'argomento che ci interessa nella nostra odierna rubrica: come curare nel modo migliore i nostri piedi. Anche se ai nostri giorni l'uso dell'automobile ha notevolmente ridotto l'esercizio della deambulazione (non sempre con vantaggio dell'organismo), i piedi sono sempre quella parte del nostro corpo che sostiene tutto il peso della persona. Ecco perchè, specialmente quando siamo stanchi, sentiamo il bisogno di indossare un morbido paio di pantofole di pelle o di feltro e liberarci così dal tormento della scarpa. Sono proprio queste ultime la causa prima dei calli ai piedi. Se una calzatura non scelta il piede nel modo dovuto, c'è da essere sicuri che, prima o dopo, si vedrà apparire quell'indurimento che è, di per se stesso, la prima manifestazione del callo. Questo spunta di preferenza nella parte superiore delle dita a diretto contatto con la tomaia. Quando poi la scarpa che s'indossa stringe le dita, allora il callo spunta in un punto più o meno doloroso, cioè fra un dito e l'altro. Tale tipo di callo viene chiamato «occhio di pernice» per la somiglianza che esso ha con l'organo visivo del suddetto volatile. Per evitare quindi la formazione di calli bisogna badare anzitutto che le calzature siano comode e non eccessivamente strette. Ovviamente è un consiglio molto difficile a seguire specialmente per le donne di bassa statura le quali, per guadagnare qualche centimetro, sono costrette a indossare scarpe con tacchi altissimi, costringendo il piede a una vera e propria tortura. Un modo semplice per evitare la formazione di calli (anche per quest'ultima meno fortunate) è di lavare i piedi ogni sera prima di coricarsi, tenendoli a bagno in acqua tiepida nella quale siano stati sciolti speciali sali, oppure semplicemente un grosso cucchiaio da tavola di bicarbonato di soda. Se vi accorgete che le carni punti l'epidermide accenna ad ispessirsi, ricorrete immediatamente alla pietra pomice. Dopo averla passata sul sapone fatela ammorbidire in modo che la parte eccedente scompaia. Quindi ammorbidite la pelle con della vaselina pura o con una crema ammolliente. Se possibile non passate profumi ad alto tenore alcoolico, in quanto questi hanno l'effetto d'indurire la pelle stessa. Se vi accorgete che sudate, non esagerate nell'uso del talco, in quanto questo tende a chiudere i pori. Quindi spruzzatelì appena. Per eliminare i calli esistono sul mercato speciali preparati, ma se vi accorgete che questi sono resistenti alla cura non tagliateli da voi in quanto la cosa potrebbe essere pericolosa. Si sono avuti infatti casi di infezioni tetaniche. La cosa migliore è rivolgersi a un callista e questi non mancherà di liberarvi dall'intruso.

(Copyright della «Chicago Tribune» e di «Stampa Sera»)

ANNUNCI ECONOMICI

Il prezzo di questa inserzione deve essere corrisposto anticipatamente alla **Pubblicità Stampa** (via Roma 80, Torino) *per contanti o anche, a mezzo vaglia o meglio ancora a mezzo conto corrente postale n. 2/2956 Torino.* Esso risulta dal prodotto del numero delle parole (minimo dieci, adoperando le eventuali abbreviazioni comunemente usate) per la tariffa della Rubrica adatta al caso, con l'aggiunta della tassa in ragione del 1,20% globale.

Avvisi compositi in narrativa: tariffa doppia.

Per le inserzioni in data fissa aumento del 100 %.

Tutti gli avvisi vengono pubblicati su «La Stampa» ed in «Stampa Sera». Non siamo in grado di assumere annunci che contengano [illegible] o tranne che per la risposta.

Coloro che desiderano rimanere ignoti ai lettori possono utilizzare il nostro servizio cassette aggiungendo al testo dell'avviso la frase: Scrivere a **Pubblicità Stampa** S. . . . , Torino», *computato per cinque parole. In tal caso all'importo dell'intero annuncio deve essere aggiunto il solo costo annuale in lire 2500 per decade, ed un deposito di lire 500 per il rimborso delle spese di recapito delle corrispondenze a coloro che non possono spingere il ritiro presso i nostri uffici.*

La «Pubblicità Stampa S.p.A.», in base al capitolato di concessione di esercizio del cosiddetto privato, è considerata a tutti gli effetti unica destinataria della corrispondenza indirizzata alle cassette.

Essa ha quindi il diritto di verificare le lettere e di cassellare soltanto quelle strettamente inerenti agli annunci, non inoltrando ogni altra forma di corrispondenza, stampati, circolari o lettere di propaganda.

Tutte le lettere indirizzate alle cassette debbono essere inviate per posta o saranno respinte se assicurate o raccomandate. Non si assume nessuna responsabilità per quanto eventualmente allegato alla corrispondenza.

Negli annunci matrimoniali è vietata la richiesta di fotografia e nel testo è indispensabile evitare l'insinuazione «matrimoniale» con le parole: «sposerebbe» o «relazionerebbe» scopo matrimonio» o altre similari.

COMMERCIALI L. 180 per parola

ALTERNATORI, trasformatori, motori, invertori, contattori, Saracco, corso Vercelli 65, telefono 851-838.

APPARECCHIATURE elettriche automatiche in aria, olio, stagno, alta bassa tensione. Last, Calvoli 32.

ARCIOCCAIDNR smerigliatrici, trapani, torni, presse, serranchi, morse, bilancieri. Tabacchi, Valeggio 4, Torino. O767

AUTOTRASFORMATORI, trasformatori, motori, alternatori. Sipster, via Cigna 5, telefono 481-012.

CARRELLI elevatori con Motomeccanica Clark Townmotor occasioni. Failre 11, Milano, tel. 230-307.

CAVI elettrici Pirelli, Inzai, via Belbo 21, telefono 685-521, (Milano).

COMPRESSORI aria ogni tipo, nuovi, occasione, permuta, rateazioni. Sittor, via Nizza 32, tel. 683-078.

LIQUIDASI macchine lavorazione legno nuove e occasioni. Sast, Gioberti 2, telefono 682-814.

MOTORI, trasformatori, alternatori, dinamo, gruppi elettrogeni. Luparia, Unione Sovietica 157. O365

TRAPANI radiali 870, 1000, 1200 consegna pronta dilazionando. Rasso e C., Grugliasco, telefono 785-222.

TRASFORMATORI motori gruppi elettrogeni alternatori corrente molegi. Vairo, Perugia 48, tel. 287-802.

ARTIGIANATO L. 180 per parola

RIMODERNAMENTI alloggi pavimenti rivestimenti lucidatura muratura rachiatura decorazioni telef. 330-613.

SOC. CAPITALI CESSIONI RILIEVI AZ. L. [illegible] p.p.

A.A.A.A. AUTOSOVVENZIONI immediate sino a 10 volte il valore dell'auto anche su protesto. Rimborso fino a 18 mesi senza aumento spese generali. Finciex, corso Francia 15 (piazza Statuto), telefoni 760-203, 779-826. O930

A. ITALFIDI, Principe Tommaso 9, telefono 693-301, sovvenzioni immediate, riservatezza assoluta, modicità.

A. PRESTITI immediati a dipendenti grandi aziende. Finciex, corso Francia 15 (piazza Statuto), tel. 780-203, 779-826. O930

AFIA, Pietro Micca 16, tel. 40-632, prestiti immediati limitati, operazioni. Finanziamenti immobili, autoveicoli Serietà, segretezza. O662

CAVALLERA, Saluzzo 21, Raccolta corriere spedizioni fortissimo reddito cedesi occasione. O634

CEDESI biancheria mercerie. Via Nizza 50. A22630

CEDESI drogheria e torrefazione caffè trasferimento, incasso 50.000, affitto 25.000, richiesta 1.200.000. Telefonare 788-931. O628

NEGOZIO esportazione vini liquori alle altri avviatissimo ottima posizione cedesi causa malattia. Telefonare 31-786. O568

OROLOGERIA avviatissima, 2 vetrine laboratorio annesso, cedesi. Telefonare 785-911. 21852

COMPRA - VENDITA ALL. LOCALI e TERR. L. 180 p.p.

A.A. ACQUISTA alloggi (contanti) quintali, piccoli, grandi. Telefonare 515-205. O974

A. ASSISTOGNAMI acquisterà alloggio una due camere (contanti). Telefonare 525-834. O665

A. ACQUISTO contanti muri negozi redditizi oppure alimentari. Telefonare 41-419. O565

A Moncalieri accesso diretto alla costruenda autostrada Torino Piacenza, rapidi collegamenti alla città, vendiamo a tutti terreni per industrie. Strada statale, (signature. Telefonare 545-152. O660

A Montano ridente località alpina vendiamo alloggi 1-2-3 camere, nuovo condominio, stazione climatica, altitudine 1300, impianti sportivi invernali ed estivi, 60 km. da Torino. Telefonare 527-420. O980

ABBIAMO da vendere ultimi rifiniti alloggi, 2-3 camere servizi, abitabili subito, facilitazioni pagamento più mutuo, via Lombriasco 19.

ABBIAMO libero (zona Francia) signorilissimo ottimo, due camere, cucina, servizi, 13.350.000. Telefonare 515-205. O974

ABBIAMO via Lesegno 31 (S. Rita) alloggi signorili 1-3 camere servizi, facilitazioni pagamento. Domus, Gribaldi 39. O945

ABITABILI subito vendiamo via S. Anselmo 23 angolo via Berardi alloggi signorili 2-3-4 camere servizi mutuo e facilitazioni pagamento. Domus, Garibaldi 39. tel. 511-050.

ABITABILI subito vendiamo via Vibò 13, alloggi signorili 1-3 camere servizi, facilitazioni pagamento. Domus, Garibaldi 39 O945

AFFARE vendonsi muri negozio bar superaccostico mq. 110. Telefonare 581-694. O927

AFFARE vendonsi muri negozio bar superaccostico, angolare, 4 vetrine, mq. 198. Telefonare 581-694.

AFFARE alloggio mq. 200 signorile piccolissimo 4 camere, salone, doppi ingressi, servizi, garage, giardino vendesi 25.000.000 compreso mutuo. Telefonare 581-694 O927

ALLOGGI a Chivasso 1-2-3 camere tinello cucinotto vendiamo. Mutue, operazioni pagamento. Autorizzati. Telefono 527-420. O950

ALLOGGI affittasi in nuova accuratissima costruzione centrale vendesi ottimo investimento direttore. Telefonare 593-775. O78

ALLOGGI centrali, Palermo 14, vendonsi 2-3-4 camere, bagni, ascensore 70.000 mq. Facilitazioni pagamento. Visite 15-17. Telefonare 544-424. O89

ALLOGGIO signorili in Grugliasco viale Gramsci 3-4-5 doppi servizi, mutue. Telefonare 31-786. O568

ALLOGGI signorili vendonsi 2-3 camere (via Cristoforo), Torinese, telefono 515-318. O565

ALLOGGIO libero (Lingotto) 2 camere, tinello cucinino servizi, 6 milioni 600.000. Telefonare 41-078.

ALLOGGIO libero (Pianezza) nuovo 3 camere servizi garage, occasione 6.900.000. Telefonare 522-043.

ALLOGGIO (Parella) 2 camere cucina vendesi, termo bagno 5.400.000. Telefonare 515-318. O665

ALLOGGIO S. Rita 1883 camere tinello servizi occasione 4.800.000. Telefonare 522-043. O790

ALLOGGIO (via Zumaglia) 2 camere cucina servizi 5.000.000. Telefonare 515-318. O665

APPARTAMENTI vendonsi 1-2-3 camere servizi tutti comforts facilitazioni pagamento mutuo S. Paolo, strada Venaria 218. Rivolgersi cantiere. Telefonare 287-142. 60-663.

CANTIERE Michelangelo Grugliasco, inizio vendita. Consegna 1964, vendonsi signorili alloggi 2-3-4 camere, servizi, giardini, autorimesse. Costruzione razionale e moderna. Telefonare 783-266, 386-576.

COM. P.A.I. vende ultimi alloggetti 2-3 camere servizi in residenziale complesso Torino Cyrot Balmasco. Mutuo ventennale. Rateazioni. Volendo al pagamento cedesi 6%. Telefoni 528-821, 510-816, 329-036.

COM. P.A.I. vende vicinanze Stazione Messina in signorile palazzo con giardino ultimi alloggi rimanenti 2-3-4 camere servizi. Mutui trentennali. Rateazioni. Telefoni 528-821, 510-816.

COM. P.A.I. vende vicinanze piazza Carducci alloggi 2-3-4 camere servizi in costruendo signorilissimo palazzo. Mutuo ventennale. Rateazioni. Telefonare 528-821, 510-816, 693-871.

CORSO Francia (Centro Vico) in nuova signorile costruzione, bellissime abitazioni panoramiche, vendo alloggi 2-3-4 camere e servizi, finitissimi accuratissimi. Simoncini, Re Umberto 6, telefono 43-870. O176

COM. P.A.I. vende corso Vittorio Seringheri signorili alloggi 2-3-4 camere servizi rifiniture accuratissime. Mutuo ventennale. Facilitazioni. Telefonare 528-821, 510-816, 354-225.

COM. P.A.I. vende zona Fiat corso Traiano in signorile palazzo, rifiniture accuratissime, alloggi 2-3-4 camere. Mutuo trentennale. Rateazioni. Telefonare 528-821, 510-816, 329-036.

COM. P.A.I. vende vicinanza piazza Carducci alloggi 2-3-4 camere servizi in costruendo signorilissimo palazzo. Mutuo ventennale. Rateazioni. Telefonare 528-821, 510-816, 693-871.

CORSO Francia (Centro Vico) in nuova signorile costruzione, bellissime abitazioni panoramiche, vendo alloggi 2-3-4 camere e servizi, finitissimi accuratissimi. Simoncini, Re Umberto 6, telefono 43-870. O176

LOTTINI per costruzione villette, zona residenziale tutti servizi, comune di Torino, strada Verna vendonsi. Telefonare 41-292. O47

NEGOZI ampio con retro vende impresa, stabile signorile corso Francia angolo corso Racconigi. Rivolgersi in cantiere. Telefonare 761-301.

NEGOZI vendonsi, Palermo 14, vendonsi facilitazioni pagamento. Visite 15-17. Telefonare 544-424. O89

NEGOZI retro liberi volendo anche alloggio. Francia 95. Tel. 487-697.

NEGOZI retro posizione commercialissime liberi o volendoli affittati, vendo vendite 8%. Via Palestrina 27. Visite 17-19.30. O13

OCCASIONE vendesi 21.000.000 villetta unifamiliare vicinanze Moncalieri soleggiatissima panoramica 8 vani, giardino, garage. Com. P.A.I., telefono 528-821, 510-816. O270

OLIVERO

VENDITA STRAORDINARIA
A PREZZI ECCEZIONALI
DI TUTTE LE
LANERIE
SETERIE
COTONERIE

VIA XX SETTEMBRE 47
VIA XX SETTEMBRE 54

OLIVERO

ALLOGGI corso Vercelli angolo via Canosa, ultimi lotti imprese vende direttamente due camere cucina servizi lire 2.500.000 più mutuo. Visite ore cantiere. Telef. 272-698.

ALLOGGI signorili in Grugliasco viale Gramsci 3-4-5 doppi servizi, mutue. Telefonare 31-786. O568

ALLOGGI signorili vendonsi 2-3 camere (via Cristoforo), Torinese, telefono 515-318. O565

ALLOGGIO libero (Lingotto) 2 camere, tinello cucinino servizi, 6 milioni 600.000. Telefonare 41-078.

ALLOGGIO libero (Pianezza) nuovo 3 camere servizi garage, occasione 6.900.000. Telefonare 522-043.

ALLOGGIO (Parella) 2 camere cucina vendesi, termo bagno 5.400.000. Telefonare 515-318. O665

ALLOGGIO S. Rita 1883 camere tinello servizi occasione 4.800.000. Telefonare 522-043. O790

ALLOGGIO (via Zumaglia) 2 camere cucina servizi 5.000.000. Telefonare 515-318. O665

APPARTAMENTI vendonsi 1-2-3 camere servizi tutti comforts facilitazioni pagamento mutuo S. Paolo, strada Venaria 218. Rivolgersi cantiere. Telefonare 287-142. 60-663.

CANTIERE Michelangelo Grugliasco, inizio vendita. Consegna 1964, vendonsi signorili alloggi 2-3-4 camere, servizi, giardini, autorimesse. Costruzione razionale e moderna. Telefonare 783-266, 386-576.

CASA nuova costruzione corso Regina Margherita angolo corso Principe Oddone vendonsi alloggi signorilissimi 2-3-4-5 camere servizi, mansarde, ammiravetri, mutuo. Telefonare 330-310.

CASCINE Vica, Impresa vende direttamente alloggi signorili. Mutui, facilitazioni. Telefonare 772-533.

CASSERETTE posizione panoramica vendonsi casa e mq. 7500 terreno su stradale statale. Scrivere a Pubblicità Stampa 4226 — Torino».

COM. P.A.I. vende importanti negozi con magazzini corso Traiano, Mutui ventennali. Facilitazioni di pagamento. Telefon. 528-821, 510-816, 325-036. O710

COM. P.A.I. vende ultimo signorile alloggio camere, tinello, cucinino, bagno, piano rialzato, fronte corso. Telefonare 528-821, 510-816.

COM. P.A.I. vende rateando centrali e semicentrali negozi con sottostanti magazzini adatti anche esposizione. Telefonare 528-821, 510-816.

COM. P.A.I. vende vicinanza Fiat Mirafiori convenientissimi alloggetti 1-2-3 camere servizi. Mutui ventennali e lunghe rateazioni. Telef. 528-821, 510-816. O770

DI SALVATORE, Unione Sovietica 10 eccellenti contanti muri negozio.

DUE camere, libere subito, nuova costruzione, piano rialzato, indipendenti, mutuo vendonsi adiacenze piazza Sabotino. Telefonare 42-266.

EPILAZIONE definitiva elettrolisi, Cavour, Galleria Subalpina 30, Torino, telefono 545-545. O1

EPILAZIONE definitiva elettrolisi, Cavour, Galleria Subalpina 30, Torino, telefono 545-545. O1

IMPERMEABILIZZA tutti piani, cursi, Gay Asfalti, Marochetti 6, telefonare 890-568. O93

IMPRESA esegue qualsiasi costruzione per terzi. Interpellateci. Telefonare 683-359. A22297

IMPRESA vende in via Lavagna quasi angolo corso Tassoni amministrativo mq. 300 circa, 4 box, mutuo, dilazioni pagamento. Telefonare 330-310.

IN Alassio vendesi appartamento signorile mediante cessione quote di società immobiliare mq. 300 circa oltre grandi terrazze vista incantevole sul mare stanze per ospiti e di servizio indipendenti arredamento completo garage. Telefonare Milano 783-969 ore ufficio. 21387

IN stabile Volpiano vende alloggi 1-2 camere servizi. Telefonare 60-909.

LOANO Borgetto vendonsi alloggi panoramici viale mare 1-2 camere servizi pronti giugno '64, facilitazioni pagamento. Telef. 515-114, 512-069.

LOCALE libero, autorimessa privata o piccolo magazzino paraggi Gran Madre vendo. Telefonare 655-782.

LOCALI centrali uso deposito, industria, uffici, laboratorio, superfici varie 400-2600 mq/ri vendonsi. Telefonare 556-555 (pasti). O764

MICHELINO alloggio nuova costruzione due camere tinello servizi vendesi 5.800.000. Telefonare 581-694.

OCCASIONE, impiego capitale, portato alloggetti 2.300.000 camera, stabile veramente eccezionale costruzione, prestito estate. Tel. 53-801.

PARADISO (Collegno confine Avigliana) ultime costruzioni vendiamo alloggi signorili, abitabili luglio. Telefonare 332-766. A22185

PINEROLO, grandioso complesso edilizio, vendonsi bellissimi alloggi 1-2-3 camere, prezzo modico, attraino reddito. Telefonare Torino 593-824, Pinerolo 0121-70285. O714

SPOTORNO. Visita, prossimità mare, vendonsi 1-2 camere, cucina. Telefonare Torino 235-723; Spotorno, Hotel Vallega, 75-137. 21365

STABILIZZERETE vostri risparmi prontamente presso complesso edilizio residenziale e4 con... e costruendi signorili alloggi sul mare Loano, pagamento stato avanzamento lavoro. Telefonare 372-930. O761

STRADA provinciale Torino-Orbassano vende terreno industriale con strade asfaltate fognature illuminazione. Lotti varia grandezza. Tel. 543-152.

TERRENO con progetto capannoni industriali fronte statale Settimo, occasione. Telefonare 273-571.

TERRENO corso Francia Lauriana, camere 30-150, permesso costruire. Telefonare 487-657. O807

VENDO casetta isolata 4 camere terrazza, corso Marcelli Tel. 885-358.

VENUSONSI corso Sommeiller 23 due alloggi al 1° piano mq. 165-175 grandi sfarzo. Telefonare 798-632.

VIA Gioberti camere cucina servizi interni vendesi 5.800.000. Telefonare 581-694. O927

VIA Nizza vende terreno industriale presso comunicantissimo ottima posizione. Telefonare 545-152. O660

VILLAGGIO Mafalda, Grugliasco, 1 km. da Chiomonte, quota 750, una moderna residenza e tranquillità la troverete nel costruendo villaggio, ampi luminosi confortevoli alloggi in palazzine con giardino, riscaldamento centrale: due camere, servizi, 4.800.000; tre camere servizi 6 milioni 800.000 meno mutuo 25% sull'importo, imprese vende direttamente sul posto anche giorni festivi.

DOMANDE AFFITTO ALL. LOCALI e TERR. L. 180 p.p.

A.A. ABBIDOMA alloggio, premonine referenziato, qualunque zona. Telefonare 518-739 O974

A. ABBISOGNA alloggio e coniugi piemontesi referenzialissimi. Telefonare 760-880, 528-539. O455

A Torino piazza famiglia piemontese cerca alloggio vuoto. Tel. 791 817

CAMERA cucina, qualsiasi zona, possibilmente servizi. Cercasi, referenze. Telefonare 344-461. O71

PROBITSI sposi referenze referenziati cercano aprile maggio 2-3 camere servizi S. Paolo dintorni. Tel. 383-769.

REFERENZIATI cercano alloggio 2 camere tinello cucinino oppure 3 camere e cucina zona corso Unione Sovietica, corso Re Umberto o [illegible]. Telefonare 798-991 pomeriggio.

OFFERTE AFFITTO ALL. LOCALI e TERR. L. 180 p.p.

A.A. ABBIAMO alloggi liberi, medissima zona. L'Aigue, Lagrange 40.

A. AFFITTASI alloggio vuoto, vendesi immobiliare, indipendente, 30.000-40.000 mensili. Riva, via IV Marzo 14. O18

A. AGENZIA Combe, Sacchi 14, affitta alloggio vuoto Tel. 526-319

ABBIAMO alloggi diversi zone case nuove Arsenale 42, telef. 546-438

ACCIGRATI autotrasportatori, personale qualificato, offre sicurezza convenienza. Telefonare 851-095, Col.

APPITTASI corso Cosiva 9, alloggi signorili 3-4 camere, salone, doppi servizi. Per informazioni rivolgersi portinaio. O908

APPITTASI sono fini e referenziatissimi alloggi signorili 2-3 camere cucina servizi. Visite ore 9-10, corso Traiano 71/73. O770

APPITTIAMO subito magazzino ampio interno corte 35.000 mensili. Telefonare 852-101. O18

ALLOGGETTO 13-17.000 affittasi prossimi aprst. Rivolgersi negozio via Luini angolo via Sorsi.

AUTORIMESSA affitta semiinterrato mq. 2000 semicentrale 300.000 mensili. Telefonare 581-694. O927

AUTOTRASLOCHI abbiamo attrezzati autofurgoni imballitti, deposito mobili, garanzia. Tel. 372-588, Conti.

AUTOTRASLOCHI accuratissimi, autofurgoni imballitti, garanzia, concorrenza, preventivi. Telefonare 388-230 Mastropietro. O1321

AUTOTRASLOCHI rapidissimi Torino provincia, personale specializzato, garanzia. Telefonare 372-732, Cipollari.

BELLISSIMO salone angolare corso Regina attiguo. Scrivere a Pubblicità Stampa 213 — Torino». O943

CAMERE 2, accessori, uso archivio anche abitazione (Valsalice). Telefonare 487-971. O807

CENTRO RESIDENZIALE SIGNORILE PO, CORSO TRIESTE (PROLUNGAMENTO CORSO POLONIA, ITALIA '61) AFFITTANSI APPARTAMENTI SIGNORILI, SPLENDIDA VISTA COLLINA, 2-3-4 CAMERE, TINELLO, CUCININO, SERVIZI; 5 CAMERE, CUCINA, DOPPI SERVIZI. UFFICIO CANTIERE TEL. 644-160 ORE 9-12, 14,30-18, TRATTATIVE PRESSO SOCIETA' GENERALE IMMOBILIARE, VIA MARIA VITTORIA 1, TEL. 518-429, 811-336.

LOCALE affittasi uso laboratorio e deposito mq. 200 circa con garage, via Carroglio 123, tel. 330-310.

LOCALI PER UFFICIO L. 180 per parola

RAFALLO vendonsi nuovi appartamenti centralissimi, La Stella, via Manuali 23, telefonare 30-865 ore ufficio. A19212

VACANZE Albisola Capo appartamento ammobiliato confortevole. Telefonare 897-916. A22785

WEEK-END villa collina dietro Sopega affitto 5 camere giardino. Telefonare 678-325. A23351

ALBERGHI E STAZIONI CLIMATICHE L. 180 p.p.

BORDIGHERA, Pensione Mia Rosa, centrale, panoramica, cucina genuinissima, riscaldamento, ascensore, 3500 complessive. 27394

LOANO, pensione Villa Iris, grande giardino pineta autoparco privati. Prenotazioni pasquali primaverili. Richiedere prospetti. 69-194. 21446

BOCCIOIDANO «Mary», Pietrabigure. Cucina casalinga, prezzi modici, trattamento familiare. Interpellateci.

VARAZZE Hotel Villa Casali, telefono 77-403 sul mare giardino ogni comfort [illegible] anno. Interpellateci. A19216

VILLA Elvira, Cuneo (Torino), cure, convalescenza, riposo, soggiorno ideale ogni stagione. Comforts. Telefonare 0123-5150. O906

VIERERA, vacanze pasquali sul mare, Hôtel Nicaragua nuovissimo, confortevole, ambiente riscaldato. Prezzi modici. 21360

COLLEGI ISTIT. SCUOLE L. 180 per parola

A. ACCONCIATORI, settimatrici diplomate bravissimi insegnanti alla Scuola moderna, crestore qualificazione, autorizzazione consorziale. Via Nizza 9. O546

ACCONCIATORI diventerete frequentando corsi accelerati massa in piega, taglio, permanente, tinture, manicure, impianti saloncelli. Scuola Dante Mario, via Pio V 8, telefono 687-006.

ALL'ISTITUTO Oreglia, Carnets 22 inizio corsi diurni, serali paghe, stenografia, dattilografia, computometria, contabilità meccanizzata ecc...

BERLITZ INIZIANO I NUOVI CORSI DI LINGUE PER L'ANNO 1964. ISCRIZIONI APERTE PER CORSI COLLETTIVI ED INDIVIDUALI DIURNI E SERALI. VIA SANTA TERESA 3 (GRATTACIELO). TELEFONO 533-570, TORINO, TUNNEL CORSO GIOLITTI 3, TEL. 58-94.

ISTITUTO Vegnone, via Vegnone 2, corsi qualifica saldatori oxiacetilenici elettrici. O565

PAGHE contributi Corsi diurni, serali inizieno 9-10 marzo all'Istituto Cima, via Nizza 284, tel 510-354

PAGHE contributi stenodattilografia computometria all'Istituto Impera, corso S. Martino 2, telefono 518-974, inizio corsi 10-20 marzo O629

LEZ. TRADUZ. PREST. L. 180 per parola

ACCURATE traduzioni inglese, francese, tecniche, commerciali, scientifiche, esportazione. Telefonare 80-224.

GALLERETE rapidamente corso vendite 4000. Telefonare 512-025. Corso San Martino 8. O968

GALLI moderni imparerete presto e bene. Scuola Gemme, Nizza 3, telefono 80-220. O758

DIPLOMATA inglese tedesco esegue traduzioni. Telefonare 761-827 possibilmente ore pasti. A23309

DIPLOMATA Università Cambridge impartisce accurate lezioni inglese, conversazioni. Telefonare 513-314.

GEOMETRA esegue disegni ripetizioni a domicilio, amministra. Scrivere «Pubblicità Stampa 4202 — Torino». A23053

GIOVANE insegnante elementare domiciliato seguirebbe bambini distinta famiglia. Scrivere «Pubblicità Stampa 4233 — Torino» A22716

(Continua a pag. 6)

ilva bruciatore perfetto

È lieta d'invitare la clientela a visitare alla 5ª Mostra Convegno di Milano (1 - 8 marzo) l'esposizione della sua vasta gamma di bruciatori. Potrà convincersi che per la perfezione tecnica si tratta non di un nuovo bruciatore, ma del bruciatore nuovo.

PHILIPS

frigoriferi

PHILIPS

I NEGOZI DELLA CORTESIA

ABBIGLIAMENTO

A. ANNA FANTACCINI: Via Po 37, tel. 82.048
Boutique: p. Castello 10, tel. 511.968
A. M. ALLORA: Via Nizza 9, tel. 60.233
ASCOT: Via S. Francesco d'Assisi 11
BURANDO: Via Roma 77
LA MODA: Via Garibaldi 4, tel. 544.478
MARUS: Via Roma 848
Piazza Statuto 34
Via Monginevro 18
Via Nizza 193
Via Chiesa della Salute 36
MAYFER: Via Nizza 60
Piazza Statuto 10 a
Via Garibaldi 17
Via Madama Cristina 18
Corso Orbassano 66
Boutique: Via Roma 382
TRUZZI (confezioni): Via Garibaldi 8
TRUZZI (tessuti): Via Garibaldi 8

AEROMODELLISMO

AEROPICCOLA: Corso Rosselli 24

ARTICOLI REGALO

LA TORINESE PROFUMI: Via Doria 8, telefono 510.938
FROCHET: Via Pietro Micca 6

ARTICOLI SPORT

MELANI Sport: Via Cavour 8 ang. v. Lagrange
ONNISPORT: Piazza Carlo Felice 40 angolo Piazza Paleocapa

CALZATURE

BIBI Calzature: Via XX Settembre 65 angolo via Barberous

DISCHI

ASTORI S. A. S.p.A.: Via Nizza 5
Piazza Castello

ELETTRODOMESTICI

Fratelli LOTTI: Via Massini 42

GIOCATTOLI

AEROPICCOLA: Via XX Settembre 1
LALLA E MILLY: Corso Peschiera 210
(Esposizione: corso Peschiera 2?0)

MAGLIERIE

SETTE NORRA: Via Corte d'Appello 18
(fronte Tribunale)

MOBILI

S. DOMENICO: v. Milano ang. v. S. Domenico 6

OTTICA - FOTO - CINE

A. BENIGNI: Polyoptic Master: Via Roma 388

PELLETTERIE

FIORI LUIGI: Via Po 2

PELLICCERIE

F.lli GIORGI: V. S. Franc. da Paola 15, t. 83.118
Corso V. Emanuele 19, t. 835.173

PIANOFORTI

CAFFARI comm. Antonio: Via Po 28, t. 883.881
CHIAPPO: Piazza V. Veneto 18, telefono 81.841
FIATINO: Via Po 8, telefono 830.237

PIZZI - RICAMI

FONTE DEI FIZZI: Via della Orfane 3

PROFUMERIE

LA TORINESE PROFUMI: V. Doria 8, t. 513.938
SERVETTI e C.: Via Rodi 1

TUTTO PER L'INFANZIA

ANNI VERDI: Via Lagrange 15, tel. 511.447
MODARIMBI: Via Rodi 2, telefono 40.734

VOLKSWAGEN 1200

L. 895.000 c. E. compresa

ATTILIO FONTANA, Cuneo
Via Piave, 2 Tel. 2071/2

CARROZZINE - CULLE - LETTINI

PORINO si rinnova!

LOCALI PIÙ AMPI E RAZIONALI, PIÙ ARTICOLI PER IL MIGLIOR SODDISFACIMENTO DELLA NOSTRA CLIENTELA!

LA QUALITÀ AL MIGLIOR PREZZO

ORINO

C. VITTORIO 88 (MONUMENTO) T. 41.405 TORINO

IMPORTANTE INDUSTRIA

CERCA SOCIO O FINANZIATORE
attività redditizia, 80 operai,
lavoro garantito.
Scrivere: PUBBLICITA' STAMPA 4686 — TORINO

DIRETTORE INDUSTRIA MAGLIERIA

camicie e confezioni femminili larga esperienza organizzativa industriale tecnica e commerciale, ESAMINEREBBE OFFERTE industria settoriale solo se di primaria importanza.

Scrivere: PUBBLICITA' STAMPA 4497 — TORINO

Immobile adiacente via Roma

VENDESI

mq. 2500 complessivi - 650 milioni

SCRIVERE PUBBLICITÀ STAMPA 211 - TORINO

.....IL VECCHIO DELLA TORINESE PROFUMI

Via Andrea Doria [illegible]

LA DURA FATICA DI TREMELLONI

Necessari due anni per riorganizzare l'esercito del fisco

Il ministro delle Finanze ha disposto un'approfondita indagine sullo stato di efficienza di tutti gli uffici finanziari periferici (che sono 2300)

Roma, martedì sera.

La macchina dell'economia italiana, secondo una pittoresca affermazione del ministro delle Finanze, on. Tremelloni, «è arrugginita». I responsabili della cosa pubblica, con la collaborazione di tutti i cittadini, devono oliarla perché torni al regime normale. Anche il contributo dell'apparato tributario è necessario a raggiungere lo scopo.

Tuttavia anch'esso, come dice sconsolatamente Tremelloni nella riunione collegiale del governo in cui furono varati i primi provvedimenti anticcongiunturali, abbisogna di una profonda revisione, che richiederà almeno un paio d'anni di tempo per essere realizzata. Si deve, infatti, procedere alla riorganizzazione dei 2300 uffici periferici dell'amministrazione finanziaria, istituire un efficiente servizio ispettivo centrale, creare un segretariato generale al ministero delle Finanze (che, gerarchicamente, sia al di sopra dei direttori generali), istituire un Consiglio superiore della finanza pubblica, ammodernare le tecniche di lavoro ed effettuare una meccanizzazione generalizzata dei diversi servizi e così via.

E' un lavoro pesante che grava sulle spalle dell'on. Tremelloni il quale tenta, come può, di attuare quella parte del programma del governo che suona così: il problema più urgente da affrontare riguarda la riorganizzazione dell'amministrazione finanziaria, sia per quanto concerne i mezzi materiali e gli strumenti tecnici di lavoro, sia per quanto concerne il coordinamento interno.

Tremelloni ha disposto, nei giorni scorsi, una indagine approfondita sullo stato di efficienza di tutti gli uffici finanziari periferici. La ragione è semplice: la commissione di studio per la riforma tributaria conclude i suoi lavori con una osservazione pregiudiziale. Eccola:

«Nessuna riforma tributaria può venir seriamente pensata se prima non si riorganizzano radicalmente gli organi finanziari ed i metodi di lavoro. Il problema amministrativo è stato fino ad oggi forse troppo sottovalutato: sono inutili nuove leggi, nuovi obblighi e sanzioni per il contribuente, se prima gli uffici non sono posti in grado di funzionare ad un soddisfacente livello di efficienza».

Il vicepresidente socialista della Camera dei deputati, on. Sandro Pertini, affermava a Montecitorio che il grosso problema degli evasori fiscali non si risolve con palliativi, ma istituendo, nei loro confronti, pene detentive.

Ad ogni modo in queste settimane che precedono la scadenza dei termini per la presentazione della quattordicesima dichiarazione annuale dei redditi delle persone fisiche e delle aziende, i contribuenti vivono giornate più agitate che mai: intuiscono, infatti, che nella amministrazione finanziaria comincia ad instaurarsi una severità meno formale che nel passato.

Tuttavia un deputato liberale, che ha desiderato mantenere l'incognito, diceva a Montecitorio che l'operazione di revisione della macchina tributaria risulterebbe pressoché sterile se al limitasse a rinnovare i mezzi senza provocare un certo «rinnovamento» anche nel comportamento dei funzionari e degli impiegati che sono preposti al delicatissimo incarico di amministrare la giustizia tributaria. Perché se non si rinnoveranno certa resistenza di carattere psicologico, prima da parte dei predetti funzionari e poi da parte dei contribuenti (reciproco sospetto), nessuna riforma potrà dirsi veramente tale.

v. s.

NELLA NOTTE IN UNA GALLERIA D'ARTE

Rubati un dipinto di Casorati e altre preziose tele a Roma

Il valore delle opere asportate si aggira sui 15 milioni di lire - Pronte indagini di polizia in tutta Italia; ai ladri sarà molto difficile collocare i quadri, quasi tutti registrati con fotografie in vari cataloghi

ROMA, martedì sera.

(a. d.) I furti di opere d'arte continuano ad essere all'ordine del giorno. Questa è la volta di un gruppo di dipinti di Massimi italiani contemporanei (Casorati, De Chirico, Carrà, Sironi) asportati la notte scorsa dalla galleria Zanini di via del Babuino 82, insieme ad altre opere di giovani, per un valore complessivo di circa 15 milioni.

A constatare la spiritosa della piccola raccolta d'arte è stato il proprietario stesso della galleria, Giuseppe Zanini, che nel mattino, al momento di aprire la porta di servizio, ha notato, in evidenti segni, che la serratura era stata forzata. Dalla sala dov'era stata allestita una mostra di autori italiani, mancavano alcuni dei pezzi più importanti: una «Maringa» di Carrà (cm. 90×50), un «Nudino» eseguito di Casorati (45×31), già esposto alla Galleria Codebò di Torino circa un anno e mezzo fa (e registrato anche presso la Galleria La Bussola), un «Cavallo con figure» di De Chirico, due figure dipinte a tempera da Sironi (70×50). Le altre opere scomparse, tra le quali un Celiberti, si trovavano ammucchiate per terra nel piccolo ufficio, non lontano dalla porta dalla quale i furfanti erano penetrati, o quindi verosimilmente portate di mano.

Secondo il proprietario i ladri, per non farsi scorgere da eventuali passanti, dovrebbero aver portato a termine il colpo «lavorando» al buio, o senza accendere la luce elettrica, servendosi tutt'al più di una lampada a gas. Non sarà tuttavia facile smerciare queste opere, alcune delle quali sono ben note, esistendo anche fotografie che possono rendere pericoloso un tentativo di collocarle presso altre gallerie, sia pure fuori Roma. La polizia, alla quale il furto è stato denunciato, ha prontamente iniziato indagini mandando pure fotogrammi a tutte le altre questure.

Il «Nudino» di Casorati, uno dei dipinti asportati dalla galleria romana

S'allarga lo scandalo di Lecco

Per i «balletti rosa» interrogate 65 persone

Di esse, 35 sono già state denunciate - Fra gli incriminati 4 donne e 6 titolari di alberghi e di bar - I «balletti» si svolgevano anche in cantina

Dal nostro corrispondente

Lecco, martedì sera.

Gran parte dei partecipanti ai cosiddetti «balletti rosa» hanno potuto sottrarsi per ora alla morbosa curiosità della popolazione in quanto i loro nomi non sono stati resi noti: ma è ovvio che lo saranno quando essi, in numero di trentacinque, verranno chiamati davanti ai giudici per render conto delle loro responsabilità. Il commissario-capo di P. S. della nostra città, dottor Francesco Giordano, che ha diretto le indagini, ha tolto il velo del riserbo sui nomi dei sei esercenti resisi colpevoli: secondo il capo d'imputazione, di favoreggiamento della prostituzione e, per gli albergatori anche di omessa registrazione della persona alloggiata. Sono state anche parzialmente rivelate le generalità delle quattro donne coinvolte nel nuovo scandalo, per il quale sono state interrogate in tutto sessantacinque persone, con la denuncia poi di trentacinque per atti contro la morale. Delle donne infatti sono state rese note le iniziali: tre sono state, per loro stessa confessione, attive partecipanti ai «balletti», mentre una è stata imputata di favoreggiamento personale, avendo tenuto nascosti particolari a sua conoscenza e sui quali veniva interrogata dalla polizia.

Ecco le imputazioni: per atti osceni in luogo pubblico e esposto al pubblico sono state denunciate le ragazze R. A. e R. C., rispettivamente di 22 e 19 anni, da Lecco e ivi residenti, e la signora L. R., di 24 anni, separata dal marito, nata in provincia di Viterbo ma residente a Lecco. Per favoreggiamento personale è stata denunciata la ventisettenne G. M. P., da Oggiate Molgora e ivi residente. Per favoreggiamento della prostituzione sono stati denunciati i seguenti esercenti: Ferruccio Manzoni, di 28 anni, gestore del «Bar Nuovo» di piazza Manzoni a Lecco; Tarcisio Casiu, di 35 anni, gestore del ristorante-dancing «Paniagomo» di Bellagio; Ella Lorenzi, di 50 anni, gestore della locanda «Resegone» di via Risorgimento a Lecco; Giulio Bozzolan, di 32 anni, gestore del ristorante-albergo «Alpino» di Erba; Adolfino Ballestin, di 34 anni, gestore dell'albergo «Sirena» di Vercurago e Massenzio Colombo, di 34 anni, gestore del ristorante «Tavernetta» di Mandello Lario.

Il Manzoni, gestore di un caffè del centro cittadino, è stato denunciato anche per gestione abusiva di bar, non avendo ancora ottenuto la necessaria licenza, dopo un trapasso di proprietà dal locale. I titolari degli alberghi sono stati denunciati anche per omessa registrazione delle persone alloggiate.

I titolari di ristorante e *bar-dancing* hanno favorito i «balletti rosa» nelle sale da biliardo, in salette appartate o addirittura in cantina. Sui nomi dei partecipanti ai «balletti rosa» viene mantenuto il riserbo per ragioni varie. Di tre di essi sono comunque stati rivelati i nomi: il figlio di due dei quattro giovani mancati rapinatori dell'ufficio postale di Pusiano, che attualmente si trovano in carcere per questo reato e che sono ora stati denunciati anche per istigazione e sfruttamento della prostituzione nella persona delle due giovani sorelle tredicenni. Essi sono: Ellisco Aldenghi, di 22 anni, da Malgrate e Walter Malucelli, di 20 anni, da Lecco. La terza persona indicata è Giannantonio Pierro, di 23 anni, da Sondrio e lì residente, imputato anch'egli per fatti avvenuti ai margini della tentata rapina di Pusiano. Il Pierro è stato denunciato per atti osceni in luogo pubblico o esposto al pubblico.

Le indagini proseguono a carico di altre persone.

g. p. g.

OFFERTA SPECIALE GRATUITA

TESSERA per gli AMICI dei Jolly Hotels

che consente particolari sconti

nei 55 Jolly Hotels in Italia

Informazioni CIATSA Valdagno (Vicenza)

ROMA: stamane i giudici si sono ritirati in camera di consiglio

Anita Ekberg implacabile in tribunale contro il suo ex accompagnatore Franco Silva

Il giovane è stato accusato dalla diva di tentata truffa di 37 milioni di lire, di tentata estorsione di 20 mila dollari e di falso - Come e perché la coppia, un tempo felice, è venuta ai «ferri corti» - Le ultime arringhe dei difensori con la richiesta dell'assoluzione con formula piena

Nostro servizio particolare

Roma, martedì sera.

Quella di oggi è una giornata decisiva per Franco Silva, l'ex-accompagnatore ufficiale della bellissima Anita Ekberg, accusato dall'attrice scandinava di tentata truffa di 37 milioni di lire, di tentata estorsione di 20 mila dollari e di falso; nella giornata odierna, infatti, conoscerà il verso riservatogli dalla sesta Sezione del Tribunale, presieduta dal dottor Leonida Albano. Nel corso dell'ultima udienza, dopo l'arringa del patrono di parte civile, avvocato Adolfo Gatti, che aveva chiesto l'affermazione della responsabilità dell'imputato, aveva preso la parola il P. M., dottor Palange, il quale è giunto a conclusioni diverse da quelle a cui era pervenuto il giudice istruttore, che aveva rinviato a giudizio Franco Vistorini, in arte Franco Silva, per i tre gravi reati.

Il rappresentante della Pubblica Accusa infatti ha chiesto al Tribunale l'assoluzione perché il fatto della tentata truffa non sussiste, e l'applicazione dell'amnistia per il falso; due anni di reclusione e 600 mila lire di multa sono stati invece richiesti per quanto riguarda la tentata estorsione.

Stamane, prima che il Tribunale si ritirasse in camera di consiglio, hanno preso la parola i difensori di Franco Silva, prof. Giuseppe Sabatini e avv. Vincenzo Capua, i quali hanno invocato l'assoluzione con formula piena dal loro assistito da tutti i reati. «Non sussiste (il reato di falso — hanno sostenuto i due penalisti — in quanto la scrittura con la quale Anita Ekberg si impegnava a versare a Silva la penale di 37 milioni di lire in caso di mancata realizzazione del film, fu regolarmente firmata dall'attrice e fu regolarmente compilata da Franco Silva».

«Quanto alla tentata estorsione — hanno proseguito i difensori — la stessa Ekberg, implacabile accusatrice, non ne ha mai parlato, né alle persone che erano a lei vicine, né al magistrato inquirente. Ella accennò sempre alla visita fattale da Silva quando i due erano già divisi, come ad una normale discussione, anche se nel corso di essa il giovane attore la chiese del denaro. Non è vero quanto si è detto, e cioè che la Ekberg regalava o prestava soldi a Franco Silva. E' vero caso mai il contrario, se il regista Giambartolomei ha testimoniato di essersi recato personalmente, per conto di Silva, a comperare un costosissimo regalo per l'attrice. Soltanto in pubblico dibattimento, Anita Ekberg ha parlato di ricatto, ma ha aggiunto di non essere rimasta per nulla impressionata dalle parole di Silva. La tentata estorsione non esiste così come non esiste — e in questo siamo confortati dalle parole del P.M. — la tentata truffa e di conseguenza, il falso».

Come mai Anita Ekberg e Franco Silva, fino a qualche mese fa coppia fissa, sono ora ai ferri corti? Quello di Anita Ekberg (nel 1951 all'acme della popolarità, universalmente riconosciuta come la più accreditata protagonista della Dolce vita romana) e di Franco Silva (un giovanotto che dice di aver sempre lavorato nel cinema, ma la cui notorietà è dovuta più che altro al fatto di essere stato per un certo tempo vicinissimo alla bella diva) fu un amore, almeno nelle apparenze, felice, benché i precedenti di Anitona non facessero pensare alla possibilità di una lunga unione futura. Ad un certo punto si parlò perfino di matrimonio, poi tutto finì nell'autunno del '61.

Ma Anita Ekberg e Franco Silva avevano ancora qualcosa da dirsi dopo essersi lasciati: fu lui, più precisamente, a recarsi dall'attrice per chiederle 20 mila dollari. In risposta ne ebbe insulti e l'invito a non farsi più vedere. Un ricatto o la legittima rivendicazione di un diritto? E' proprio questo che deve decidere il Tribunale chiamato ad esaminare la complessa vicenda, nella quale la Ekberg appare nelle vesti di una spietata accusatrice.

Un mese dopo l'ultimo drammatico incontro fra i due, egli li rivolse al Tribunale civile di Roma chiedendo che l'attrice fosse condannata al risarcimento del danno da lui subito per la mancata realizzazione di un film, nella misura di 37 milioni di lire. A dimostrazione, Silva esibì un documento firmato da Anita in cui l'attrice si impegnava a dargli quella somma nel caso in cui il film non fosse stato girato. «Io non ho mai sottoscritto un impegno del genere — spiegò la bionda attrice — e se Franco Silva ne ha esibito uno, vuol dire che è falso. E lo ha potuto fare perché le gli aveva rilasciato un foglio in bianco con la mia firma che egli avrebbe dovuto riempire perché lo potessi ottenere la patente di guida del motoscafo».

g. g.

I contadini bloccheranno le strade con le loro patate

Voghera, martedì sera.

(s. gr.) - Sono partiti questa mattina per Roma i primi sacchetti di patate destinati ai capi dei partiti politici e al presidente del Consiglio. La spedizione avviene a cura dei produttori dell'Oltre-Po pavese, i quali intendono in tal modo richiamare l'attenzione delle autorità governative sullo stato di disagio in cui si trova il settore per le notevoli importazioni dalla Francia e da altri Paesi europei.

Alle patate i produttori hanno unito un volantino in cui espongono le ragioni del malcontento, elencando i provvedimenti che si sollecitano per porre rimedio alla situazione. Tali provvedimenti si riassumono nelle seguenti tre richieste: agevolazioni per le esportazioni: immediata sospensione delle importazioni ed istituzione di un ammasso per il ritiro delle patate invendute.

Domenica i produttori vogheresi hanno messo a disposizione della cittadinanza 50 quintali di patate. Il prodotto è stato ammucchiato in vari punti della città e la popolazione ha potuto prelevarlo liberamente. Risultano ancora giacenti grandi quantitativi di patate che i produttori non riescono a vendere. Se il governo non interverrà con urgenti provvedimenti, i coltivatori intendono liberarsi anche di questo quantitativo, per evitare che marcisca nei depositi, scaricandolo sulle strade e sulle piazze cittadine, il cui traffico verrebbe così paralizzato.

Atteso con angoscia ogni annuncio

RE PAOLO di Grecia è grave per una nuova complicazione

Dopo l'intervento chirurgico e i due emboli da cui è stato colpito nei giorni scorsi, sta sopravvenendo il blocco della vescica - Tutta la famiglia al capezzale

Nostro servizio particolare

Atene, martedì sera.

Dopo gli allarmanti bollettini medici di ieri, dai quali si apprendeva che il sovrano di Grecia versa in gravi condizioni, un nuovo più grave annuncio si è avuto stamane: il re soffre ora di un progressivo blocco della vescica con ritenzione dell'urina. Ciò gli provoca atroci dolori.

Una decina di giorni addietro, come si sa, il sovrano è stato operato d'urgenza per una dolorosa forma di stenosi al piloro. Lo precisano di due insigni cancerologi inglesi nuova lasciato supporre che la disfunzione fosse causata da una formazione tumorale sulla cui natura gli specialisti potranno pronunciarsi solo dopo l'esame istologico. Di questo cosa non si è più parlato e nessuno sa dire se si tratti di un comprensibile riserbo oppure se il silenzio sia motivato da una prognosi infausta.

L'operazione è riuscita, ma l'ultimo giorno di febbraio, i medici riscontravano nel paziente disfunzioni circolatorie e accertavano in persona di un embolo in una gamba. Veniva iniziato immediatamente il trattamento anticoagulante il quale si rivelava efficace inizialmente. Ma ieri si è avuto un aggravamento improvviso. Alla prima complicazione, considerata di natura post-operatoria, si è aggiunta l'embolia polmonare. Ora sopravviene il blocco della vescica.

Re Paolo ha 72 anno, ma il suo fisico, in altri tempi vigoroso, fu, come si è detto, duramente provato da un'ulcerazione allo stomaco ribelle ad ogni cura. Il complesso intervento chirurgico di dieci giorni fa fece durò ben quattro ore e l'insorgere delle ultime complicazioni lasciano temere un improvviso collasso cardiaco.

Già ieri si erano visuali momenti d'angoscia quando si è saputo che il primo ministro, Papandreu, è stato chiamato d'urgenza alla residenza reale. Tuttavia, re Paolo superava la crisi più pericolosa.

A giudicare dagli eventi che hanno caratterizzato le varie fasi della malattia, i più ritengono che le prossime quarantotto ore debbano essere decisive.

Il Palazzo Tatoi, dove è arrivato ieri la scorta del sovrano, Irene d'Aosta, si trovano tutti i membri della famiglia reale, che si alternano al capezzale dell'infermo: la regina Federica, ancora sofferente per un attacco di poliomielite, il principe ereditario Costantino, che ha assunto le funzioni di reggente, e le due figlie dei sovrani, Irene e Sofia.

Nato nel 1901, Paolo di Grecia ebbe conosciuto a Firenze, mentre era in esilio, colei che doveva diventare la sua consorte: la principessa Federica di Brunswick-Lüneburg, nipote dell'ultimo Kaiser di Germania. Nel 1947, in seguito alla morte di re Giorgio II, Paolo e Federica salirono al trono. Gli anni successivi all'incoronazione non furono certo sereni: la guerriglia divampata al tempo dell'occupazione nazista continuò ancora per qualche tempo, mentre a ritardare la ricostruzione del Paese contribuivano anche terremoti ed epidemie. Poi, sia pure attraverso difficoltà economiche non lievi, la Grecia aveva cominciato ad assestarsi.

La grave malattia del re è venuta a coincidere con una crisi politica del Paese che, respinta la «democrazia manovrata» del primo ministro Karamanlis, cerca un assetto più democratico all'interno, mentre all'esterno la questione di Cipro mette in difficoltà la nazione greca coi suoi alleati occidentali.

a. l.

Dinanzi a Palazzo Reale: cittadini leggono le ultime edizioni dei giornali di Atene che riportano a grossi titoli le notizie dell'aggravarsi delle condizioni del re

Condizioni atmosferiche buone in Liguria Il cielo è sereno su parte del Piemonte

Le condizioni atmosferiche nelle principali città italiane e le temperature minime registrate nelle ultime 24 ore. (Com'è noto, le temperature fornite dal Bollettino meteorologico possono presentare delle discordanze con le temperature minime registrate in determinate zone della città).

Genova, martedì sera.

Condizioni meteorologiche abbastanza buone se non ottime su Genova e sul golfo ligure. Il tempo si presenta orientato verso il bello, con cielo per tre quarti limpido, alternato con zone poco nuvolose, di nuvolosità chiara e leggera. Fresco brezza da nord nord-ovest e temperature in lieve aumento lungo la costa. Mare leggermente mosso. La visibilità è buona, sui dieci-venti chilometri, localmente ridotta a quattro, mentre nell'entroterra, qualche banco di nebbia isolato e foschia nelle vallate. Temperatura alle sette di stamane: Genova 10°, Passo del Giovi 3°, S. Margherita e Rapallo 10°, Capo Mele 10°.

Alassio, martedì sera.

Ad Alassio le condizioni atmosferiche sono sempre ottime: sole, mare calmo, con temperatura massima pomeridiana di 21°.

Sanremo, martedì sera.

Giornata di pieno sole. Temperatura molto mite: alle 8 il termometro segnava 14°.

Cuneo, martedì sera.

Nella notte il cielo si è completamente rasserenato e la temperatura è scesa di alcuni gradi. Alle 8 di stamane, in città, il termometro segnava 3°.

Alessandria, martedì sera.

Cielo nuvoloso su quasi tutto il territorio di Alessandria. La temperatura peraltro si mantiene abbastanza mite: +7° stamane alle ore 8.

Asti, martedì sera.

Sull'Astigiano il cielo è sereno; il termometro alle 7 segnava 6°; ieri la massima era stata di 12°.

Cuneo, martedì sera.

Le condizioni del tempo si mantengono incerte: stamane il cielo era parzialmente coperto. Stazionaria la temperatura: +4 alle otto.

Aosta, martedì sera.

Il cielo è sereno e splende il sole. Temperatura primaverile: nella tarda mattinata si sono registrati a Cervinia + 2°, a Courmayeur + 4°, ad Aosta + 6°, a St. Vincent + 10°.

Vercelli, martedì sera.

Giornata di vento oggi nel Vercellese; la temperatura alle 7 era di 6 gradi.

Verbania, martedì sera.

Tempo incerto con cielo parzialmente nuvoloso e banchi di nebbia su tutta la zona del Verbano e dell'Ossola. La temperatura nei centri lacustri ha oscillato nella notte fra 3 e 5 gradi sopra zero. Limiti di 0° a mille metri di quota e di —2 a 1500. Stamane alle 7,30 a Lavena 5,6.

Roma, martedì sera.

Il servizio meteorologico del ministero della Difesa (Aeronautica) comunica le previsioni del tempo sull'Italia emesse alle ore 6.30 e valide per 24 ore: sulle regioni settentrionali e su quelle adriatiche prevalentemente poco nuvoloso con tendenza ad aumento della nuvolosità nel corso della giornata. Sulle regioni tirreniche e su quelle ioniche nuvoloso tendente a molto nuvoloso. Sulla Sardegna e sulla Sicilia molto nuvoloso o coperto con possibilità di pioggia isolate.

IL MERCATO IMMOBILIARE

ITALCASE

L'acquisto immobiliare è un fatto importante e non può assolutamente essere affrontato con leggerezza. Non c'è posto per l'improvvisazione, per la trattativa condotta su basi occasionali ed aleatorie col rischio di pericolose avventure. Oggi il mercato immobiliare esige funzionalità, massima efficienza nella organizzazione di vendita e, soprattutto, fiducia e serietà su basi «sicure». La sicurezza che vi dà ITALCASE.

Inviando l'allegato tagliando vi spediremo — gratis e senza alcun impegno — le riviste illustrate (con planimetrie, servizi locali, caratteristiche tecniche) di quanto disponibile nelle zone di vostra preferenza.

★

Vi prego spedirmi — gratuitamente e senza impegno — i cataloghi degli alloggi disponibili nelle seguenti zone:

Nome . . . . . .
Cognome . . . . . .
Indirizzo . . . . . .
Città . . . . . (2)

Torino, Corso Matteotti zero

G. PICCO

VIA GIOBERTI, 8 tel. 518.942 - 519.652

OCCASIONI

CAVORETTO alloggi: due camere, cucina, 4.500.000; due camere, cucina, giardinetto, 5 milioni 200.000; rusti, esentasse.

VIA CARLO ALBERTO 41: alloggi 1-2 camere, servizi, magazzini. Sopralluoghi ore 15-18.

VIA TRIPOLI, tre camere, tinello servizi, libero, esentasse, volendo box, mutuato, 13 milioni 100 mila.

VIA SASSARI, 3 camere, giardino mq. 48, 3.350.000.

VIA MASSARI, camere, tinello, servizi, nuove, 5.000.000.

CORSO POTENZA, alloggi 1-2 camere, servizi completi, esentasse, 4.850.000 - 7.150.000.

SAN MAURO signorilissimi 1-2 camere, tinello, servizi, reddito 5%, liberabili, 4.750.000 e 5.400.000.

AERONAUTICA e GRUGLIASCO, nuovi 1-3 camere, tinello, autoristi, facilitazioni, 2.350.000 cadauno.

ALLOGGIO CENTRALE signorile, salone, due ampie camere, cucina, bisservizi, 21.000.000 più mutuo 4.000.000.

MURI NEGOZIO, centralissimi, ed magazzini, reddito 7%.

11 km. Torino,

VILLETTA 5 camere, servizi, riscaldamento centrale, mq. 4000 terreno, rustici, esentasse, 14.800.000.

BORGARO, casetta 3 camere, grande magazzino, giardino, 5.500.000.

VILLETTA 15 km. Torino, due camere, soggiorno, cucina, terreno, 1200 mq. terreno, magnifica posizione, da ultimare, 8 milioni.

VILLASTELLONE, casa rustica 10 camere, terreno mq. 1500, costruzione 1948, 17.750.000.

TERRENI

PROPRIETARIO terreno all'importante corso servito da autobus cittadino distanza metri 600 da piazza Bengasi progetti approvati per costruzioni civili 300 a 400 vani vende ad impresa con pagamento mediante costruzione capannoni in zona industriale. Geom. Reviglio, telefono 642.547.

PINO Torinese terreno zona signorile 2000 mq. progetto approvato vende privato. Telefonare 772.782.

TERRENI industriali vende privato anche piccoli lotti fronteggianti casello Autostrada Torino-Ivrea, progetto approvato. Romano, Monte Pietà 1, telefono 519.707.

CAPRIGLIASCO provincia Piemonte vendesi subito area centrale edificabili mc. 19 mila L. 55.000.000. Scrivere: «Pubblikman» Casella 6/U, Vercelli.

LOTTO mq. 450 con progetto approvato villa due piani vendo Settimo, potabile, comodo negozi e strada, 2.300.000 rateabili. Tel. 557.368 feriale.

VENDESI terreno con progetto approvato, corso Traiano zona Fiat, 135 camere, 6 negozi. Telefonare ore ufficio 325.030.

TERRENO c.so Novara o paraggi con stabilimento o costruibile per industria manufatturiera mq. 1000-3000 acquisiamo contanti. Telefonare 280.900.

PIOSSASCO industriale vendesi, periferia nord, mq. 40.000 con due fabbricati uffici nuovi, altro lotto adiacente mq. 10.000. Tutti servizi. Telef. 518.451.

FASANO tel. 694-180 - 237-775. Terreno industriale-residenziale, mq. 22.000 lottizzabili, fronte statale Bra, vende 1.500 mq.

G. Peletti Affarone, due lotti terreno fabbricabile palazzina, cadauno mq. 1000 tutti i servizi, zona residenziale Piossasco, bloccanni 7.000.000. Tel. 596-607 - 597-774.

SETTIMO alloggio cucina 2 camere salone servizi, nuovo signorile tranquillo centrale vende 6 milioni 900.000. Telef. 696.744 feriale.

SETTIMO centro, via Consolata, alloggi abitabili a marzo 1-2-3 camere, tinello, servizi. Mutuo. Rivolgersi geom. Falchero, telefono 597.188.

CASA nuova costruzione corso Regina Margherita angolo corso Principe Oddone vendonsi alloggi signorilissimi 2-3-4-5 camere, servizi, negozi, semiterrati, mutuo. Tel. 330.310.

SASSI residenziale aria pulita, pochi minuti centro città, costruzione signorile, progetto ingegner Canera, vendo alloggi 2-4-7 camere con terreno adiacente progetto approvato. Roccati, Casale 273, telefono 593.688.

CENTRO barriera Milano impresa vende in stabile signorile alloggi 3-3-4-5 vani. Telefonare 273.170

S. RITA corso Siracusa 25 angolo via Matera angolo via Bassano, vendiamo alloggetti nuovi abitabili subito da lire 3 milioni 500.000 cadauno compreso mutuo. Ottimo affare per investimento. Visite cantiere. Telefono 547.502.

CORSO Lombardia 127, ultimi bellissimi alloggi due, tre camere, tinello, prezzi convenienti. Mutuo. Visite cantiere. Telefono 552.482.

CORSO Orbassano 224 interno 5, una, due camere, tinello, signorilmente rifiniti. Mutuo. Visite cantiere. Telef. 552.482.

G. Peletti Grassoney St. Jean, alloggio nuovo libero, 4 camere, cucinino, garage, zona pregiatissima, avvendesi 6.500.000 trattabili. Telef. 596-607 - 597-774.

G. Peletti Alloggio zona Mercati Nuovi, 5 camere, cucina, bisservizi, mq. 155 volendo adatto studio, esentasse, libero 10.800.000 più 4.200.000 mutuo. Telefonare 596-607 - 597-774.

G. Peletti Corso Brescia, due grandiose soffitte formanti 3 vani di cui 1 libera volendo reddito 7 per cento netto, vendonsi 2.900.000. Telef. 596-607 - 597-774.

IN CORSO Canavese zona panoramica vendonsi appartamenti 2-3 camere termoservizi. Rivolgersi Bar Ferroglio.

CROCETTA via Bobbio 14, alloggi signorili, salone, due, quattro camere, cucina, bisservizi; altri tre camere, cucina, servizi, disponibili aprile. Visite cantiere. Telef. 547.502. Prezzo da L. 130.000 al mq.

S. RITA via Tripoli 10 interno 21, alloggi signorili, una, due, tre camere, tinello, servizi, garage. Consegna primavera. Forte mutuo. Prezzi modici. Visite cantiere. Telefono 547.502.

CENTRALISSIMI locali ultraconfortevoli per abitazione, uffici, negozi, magazzini stesso edificio vendonsi. Telef. 753.720.

AFFITTASI Brandizzo adiacente casello Autostrada, capannone mq. 1000, cortile mq. 4000, con carroponte tonn. 5, KW 100 fornito acqua. Scrivere: Pubblicità Stampa 3497, Torino.

AFFARONE vendonsi negozi centralissimi magnifiche. Reddito 7%. Volendo mutuo. Telef. 515.854.

PIAZZA Vittorio Veneto 1, vendiamo alloggi vuoti rimodernati, varie superfici, bisservizi. Locali ammezzati per uffici. Negozi, ottimo reddito per investimento. Visite 9-15. Telefonare 547.502.

CAMERA e servizi vendesi, piano terreno, nuova costruzione, Crocetta. Telefonare 590.722.

G. Peletti Alloggio via Nicomedia Bianchi, 2 camere tinello cucinino, ripostiglio, servizi, moderno, esentasse, libero 6.500.000 più 300.000 mutuo. Telef. 596-607 - 597-774.

G. Peletti Spotorno, 2 alloggi cadauno 2 mare, 3 camere cucinino, servizi, moderni, vista mare, esentasse, liberi, vendonsi convenientemente. Telefonare 596-607 - 597-774.

G. Peletti Vende Pino Torinese alloggio 2 camere, salone, grande cucina, servizi completi, garage, giardino mq. 100, comforts moderni, esentasse, libero, in palazzina. 2.000.000 trattabili. Telefonare 596-607 - 597-774.

G. Peletti Alloggio vicinanze corso Marconi, quinto piano, 5 camere cucina, comforts moderni, mq. 200, libero, vendesi 15.000.000. Telefonare 596-607 - 597-774.

G. Peletti Alloggio panoramico zona piazza S. Carlo, 3 camere cucina, servizi completi, terrazzo, esentasse, reddito 528.000 netto annue, vendesi 9.000.000 trattabili. Telefonare 596-607 - 597-774.

G. Peletti Alloggio su Corso signorile, centrale, quinto piano, salone, 5 camere, cucina, tripli servizi, terrazzo, garage, esentasse, libero 40 milioni, Telefonare 596-607 - 597-774.

G. Peletti Alloggio signorile corso Brunelleschi-Monginevro, libero, due camere, tinello, cucinino, ripostiglio, nuovissima costruzione, 11.000.000 trattabili. Telefonare 596-607 - 597-774.

CASE TERRENI da RIBALTO... sicuro contratto...

ISTITUTO FINANZIARIO IMMOBILIARE TORINO

vende a:

TORINO Via Canova ang. via Muratori, in costruendo palazzo, razionali alloggi 1-2-3 camere. Mutuo ventennale. Ulteriori facilitazioni pagamento.

SANREMO Costruzione dal Golfo, versante Ospedaletti, in meravigliosa panoramica posizione prospiciente mare, appartamenti signorili in costruendo palazzine.

SANREMO Condominio Ippocampo, via Nervo 40, ultimi alloggi pronti subito. Mutuo ventiseiquennale.

SANREMO Strada Solaro 21, ultimi signorili alloggi 2 camere servizi, terrazzi, posto macchina. Mutuo venticinquennale.

ALPIGNANO Palazzo Bellavista, via Maxxini ang. via Bonnesini (fronte Stazione), alloggi 2-3 camere cucina e servizi, accurate rifiniture. Facilitazioni pagamento.

ALPIGNANO Condominio Cavour, via Cavour angolo via Barocca (presso piazza Municipio), ultimi alloggi e negozi pronti subito. Mutuo ventennale.

TORINO
Via San Quintino 4 bis
Telefoni 53.000 - 53.946

SANREMO
Piazza Colombo, 4 - Telefono 84.145

antonietta destefanis

VIA TORRICELLI 48 TELEFONI 590.538 599.240

ALLOGGI

III MT. CORSO FRANCIA - GRUGLIASCO: convenientissimo frazionamento: 2 camere cucina bagno termocentrale 3.500.000, 5.000.000; 3 mansarde 3.000.000; negozio 3.000.000; alto reddito.

PINO TORINESE: in palazzina magnifica esposizione prossimo giugno, signorili alloggi 2-3 camere tinello cucinino, 3.300.000 camera 1.500.000 mutuo.

CORSO FRANCIA (Cascina Vica): alloggi 1-2 grandissimo camere, tinello, cucinetta, 4.700.000 - 7.300.000 compreso mutuo

PIAZZA ADRIANO: panoramico alloggio 2 camere, tinello cucinino, signorile, ampio terrazzo.

CORSI RE UMBERTO - DUCA ABRUZZI: signorilissimi salone 3-4 camere bisservizi, liberi, mq. 200-250 convenientissimi

VIA SAN MARINO camera tinello cucinino bagno costruzione 1960, vuoto.

PIAZZA S. RITA: sesto piano panoramico, camera, tinello, ampio loggio, pavimenti marmo, vuoto.

CORSO FRANCIA: panoramico alloggio salone, 3 camere, camera servizio, cucina, bibagni, ottima esposizione, vuoto.

MIRAFIORI-GERBIDO: due camere, tinello, cucinino, bagno, vuoto, 5.500.000.

VIA GORIZIA: tre camere, tinello, cucinetta, bagno, pavimenti marmo, mutuo 50%: abitabili subito.

CASETTE

NEL CANAVESE: 42 km. da Torino, 5 camere, comprese servizi, 4.000.000.

PRECOLLINARE: soleggiatissima 6 camere, servizi, 2300 mq. terreno, vendo 15.000.000.

PIOPPETO: mq. 10.000 circa, 333 pioppi tre anni, su scarpata totale, vendo 3.300.000.

TERRENO EDIFICIO: prato, mq. 12.000 circa su strada, 3.500.000.

AL MARE: Jesolo, Cervia, Loano, Finale, alloggi da 1-6 camere, soggiorni, tutti servizi, convenientissimi, vista mare.

APPARTAMENTI

SETTIMO alloggio cucina 2 camere salone servizi, nuovo signorile tranquillo centrale vende 6 milioni 900.000. Telef. 696.744 feriale.

SETTIMO centro, via Consolata, alloggi abitabili a marzo 1-2-3 camere, tinello, servizi. Mutuo. Rivolgersi geom. Falchero, telefono 597.188.

CASA nuova costruzione corso Regina Margherita angolo corso Principe Oddone vendonsi alloggi signorilissimi 2-3-4-5 camere, servizi, negozi, semiterrati, mutuo. Tel. 330.310.

SASSI residenziale aria pulita, pochi minuti centro città, costruzione signorile, progetto ingegner Canera, vendo alloggi 2-4-7 camere con terreno adiacente progetto approvato. Roccati, Casale 273, telefono 593.688.

CENTRO barriera Milano impresa vende in stabile signorile alloggi 3-3-4-5 vani. Telefonare 273.170

S. RITA corso Siracusa 25 angolo via Matera angolo via Bassano, vendiamo alloggetti nuovi abitabili subito da lire 3 milioni 500.000 cadauno compreso mutuo. Ottimo affare per investimento. Visite cantiere. Telefono 547.502.

CORSO Lombardia 127, ultimi bellissimi alloggi due, tre camere, tinello, prezzi convenienti. Mutuo. Visite cantiere. Telefono 552.482.

CORSO Orbassano 224 interno 5, una, due camere, tinello, signorilmente rifiniti. Mutuo. Visite cantiere. Telef. 552.482.

G. Peletti Grassoney St. Jean, alloggio nuovo libero, 4 camere, cucinino, garage, zona pregiatissima, avvendesi 6.500.000 trattabili. Telef. 596-607 - 597-774.

G. Peletti Alloggio zona Mercati Nuovi, 5 camere, cucina, bisservizi, mq. 155 volendo adatto studio, esentasse, libero 10.800.000 più 4.200.000 mutuo. Telefonare 596-607 - 597-774.

G. Peletti Corso Brescia, due grandiose soffitte formanti 3 vani di cui 1 libera volendo reddito 7 per cento netto, vendonsi 2.900.000. Telef. 596-607 - 597-774.

IN CORSO Canavese zona panoramica vendonsi appartamenti 2-3 camere termoservizi. Rivolgersi Bar Ferroglio.

CROCETTA via Bobbio 14, alloggi signorili, salone, due, quattro camere, cucina, bisservizi; altri tre camere, cucina, servizi, disponibili aprile. Visite cantiere. Telef. 547.502. Prezzo da L. 130.000 al mq.

S. RITA via Tripoli 10 interno 21, alloggi signorili, una, due, tre camere, tinello, servizi, garage. Consegna primavera. Forte mutuo. Prezzi modici. Visite cantiere. Telefono 547.502.

CENTRALISSIMI locali ultraconfortevoli per abitazione, uffici, negozi, magazzini stesso edificio vendonsi. Telef. 753.720.

PIAZZA Vittorio Veneto 1, vendiamo alloggi vuoti rimodernati, varie superfici, bisservizi. Locali ammezzati per uffici. Negozi, ottimo reddito per investimento. Visite 9-15. Telefonare 547.502.

CAMERA e servizi vendesi, piano terreno, nuova costruzione, Crocetta. Telefonare 590.722.

G. Peletti Alloggio via Nicomedia Bianchi, 2 camere tinello cucinino, ripostiglio, servizi, moderno, esentasse, libero 6.500.000 più 300.000 mutuo. Telef. 596-607 - 597-774.

G. Peletti Spotorno, 2 alloggi cadauno 2 mare, 3 camere cucinino, servizi, moderni, vista mare, esentasse, liberi, vendonsi convenientemente. Telefonare 596-607 - 597-774.

G. Peletti Palazzina nuova piazza Rivoli, salone, 4 camere, cucina, bisservizi sopraelevazione, grandioso giardino, garage, signorile, libera, vendesi convenientemente. Telefonare 596-607 - 597-774.

G. Peletti Vende Pino Torinese alloggio 2 camere, salone, grande cucina, servizi completi, garage, giardino mq. 100, comforts moderni, esentasse, libero, in palazzina. 2.000.000 trattabili. Telefonare 596-607 - 597-774.

G. Peletti Alloggio vicinanze corso Marconi, quinto piano, 5 camere cucina, comforts moderni, mq. 200, libero, vendesi 15.000.000. Telefonare 596-607 - 597-774.

G. Peletti Alloggio panoramico zona piazza S. Carlo, 3 camere cucina, servizi completi, terrazzo, esentasse, reddito 528.000 netta annue, vendesi 9.000.000 trattabili. Telefonare 596-607 - 597-774.

G. Peletti Alloggio su Corso signorile, centrale, quinto piano, salone, 5 camere, cucina, tripli servizi, terrazzo, garage, esentasse, libero 40 milioni, Telefonare 596-607 - 597-774.

G. Peletti Alloggio signorile corso Brunelleschi-Monginevro, libero, due camere, tinello, cucinino, ripostiglio, nuovissima costruzione, 11.000.000 trattabili. Telefonare 596-607 - 597-774.

CASE TERRENI da RIBALTO... sicuro contratto...

VARI

AFFITTASI Brandizzo adiacente casello Autostrada, capannone mq. 1000, cortile mq. 4000, con carroponte tonn. 5, KW 100 fornito acqua. Scrivere: Pubblicità Stampa 3497, Torino.

INTRA Lago Maggiore vendesi bellissima villa arredata con parco 20.000 mq. fabbricabili. Portineria e garages. Tel. 518.434.

AFFARONE vendonsi negozi centralissimi magnifiche. Reddito 7%. Volendo mutuo. Telef. 515.854.

G. Peletti Palazzina nuova piazza Rivoli, salone, 4 camere, cucina, bisservizi sopraelevazione, grandioso giardino, garage, signorile, libera, vendesi convenientemente. Telefonare 596-607 - 597-774.

CASE TERRENI da RIBALTO... sicuro contratto...

ZONA CENTRALE

parallela via Roma pressi stazione Porta Nuova sopraelevazione 3 locali uso ufficio o grande magazzino più 5 negozi con retro più 15 vani sotto tetto uso archivio et grande scantinato progetto approvato vendesi inintermediari.

Scrivere: PUBBLICITA' STAMPA 223 — TORINO

AUTORIMESSA STAZIONE DORA

Pronta subito - Volendo annesso alloggio
Facilitazioni pagamento

DOMUS - GARIBALDI 39 - TORINO

NEGOZIO Borgata Vittoria

con annesso alloggio
Vicinanza scuole - Adatto bar pasticceria
Facilitazioni pagamento

DOMUS - GARIBALDI 39 - TORINO

a PORTA NUOVA

Via S. Anselmo 23 angolo via Baretti
Vendiamo alloggi signorili 2-9 camere, doppi servizi - Mutuo - Facilitazioni

DOMUS - GARIBALDI 39 - TORINO

CASE

G. Peletti Affaronissimo, Casa in Grugliasco, 35 camere, cucinini, servizi completi, 16 alloggi, nuova costruzione, finiture accuratissime, reddito garantito 5 per cento netto, vendesi ultraconvenientemente. Telefonare 596-607 - 597-774.

CASETTA 2 alloggi, garage, negozi, borgata Paradiso vicinissima corso Francia, possibilità piccolo laboratorio vende 11.000.000 trattabili. IVA, Tassoni 59, telefono 779.588.

SOCIETA' costruttrice vende direttamente palazzo signorile su corso, consegna prossimi mesi, facilitazione mutuo, ottimo investimento. Scrivere: Pubblicità Stampa 3497, Torino.

COSTRUTTORE vende direttamente bloccо case signorilissime, su corso centrale mutuati. Telefonare 774.586.

FASANO tel. 237-775 - 694-180. Vende Settimo blocco due scale 12 alloggi nuovi totale 36 camere servizi, liberi, affittati.

IMPRESA ING. DEROSSI

VENDE Crocetta - Via Giacomo Bove, 5 alloggi signorili consegna estate '64	**VENDE** Corso XI Febbraio, 17 alloggi signorili consegna estate '65
salone, 2, 3, 4, camere cucina, doppi servizi	2 camere, bagno, tinello, cucinino 3-4 camere, bagno e cucina

COSTRUZIONI DI CLASSE - ACCURATISSIME - OGNI COMFORT MODERNO - MUTUO FONDIARIO

UFFICIO VENDITE: C. UNIONE SOVIETICA, 63 - TEL. 599.775

IL MERCATO MOBILIARE

MAGLIERIE IN GENERE
ampia scelta assortimento, avviamento decennale macchine proprietario, attrezzatissimo, incasso 23 milioni annui, documentabili, vende 8.000.000 più fondi vivi, dilazioni pagamento.
asano - Corso Novara n. 29 - Telef. 23.77.75 - Via Mad. Cristina 129 - Tel. 69.41.80

AZIENDA ALL'INGROSSO
affermata - conosciuta, avviamento pluriennale, giro d'affari 35.000.000 annui, utile netto 500.000 mensili dimostrabili, causa forzata partenza dall'Italia con 7.000.000 più fondi vivi.
asano - Corso Novara n. 29 - Telef. 23.77.75 - Via Mad. Cristina 129 - Tel. 69.41.80

CALZE IN GENERE
(licenza parcaio) specializzata sola in questa zona, facile condurlana, utile 9.000.000 annuali dimostrabili, vende 8.000.000 più fondi vivi, dilazioni pagamento
asano - Corso Novara n. 29 - Telef. 23.77.75 - Via Mad. Cristina 129 - Tel. 69.41.80

LATTERIA - GELATERIA
licenza bar analcoolico, posizione centralissima, attrezzatura moderna, 250 litri giornalieri, incasso 60.000, reddito mensile oltre 400.000, causa salute, vende.
asano Corso Novara n. 29 - Telef. 23.77.75 - Via Mad. Cristina 129 - Tel. 69.41.80

RISTORANTE SUPERALCOOLICI
licenza trattoria, cucina toscana, arredamento ed attrezzatura completa, alloggio annesso, incasso 30 milioni annui dimostrabili, vende causa salute 6.000.000.
asano - Corso Novara n. 29 - Telef. 23.77.75 - Via Mad. Cristina 129 - Tel. 69.41.80

MERCERIE - FORNITURE SARTE
attività ventennale, centralissimo, arredamento moderno e completo, clientela signorile, reddito oltre 300.000 mensili, vendo causa salute.
asano - Corso Novara n. 29 - Telef. 23.77.75 - Via Mad. Cristina 129 - Tel. 69.41.80

ANNUNCI ECONOMICI

LEZ. TRADUZ. FRASI L. 180 per parola

(Continua da pag. 6)

IMPOSTA area fabbricabili. Esperto imposta area fabbricabili offresi per consulenza a studi commercialisti. Scrivere: «Pubblicità Stampa 9205 — Torino». A22617

LEZIONI importante università matematica fisica chimica. Telefonare ore pasti 597-818. A23712

TRADUTTRICE espertissima specialità lingua inglese francese tecnico scientifica commerciale, massima precisione, rapidità, prezzi miti. Telefonare 518-048 ore pasti.

LEZIONI matematica studenti medie tecniche. Scrivere: «Pubblicità Stampa 4384 — Torino». A23545

STUDIO traduttori tecnici corrispondenti accetta lavoro anche a domicilio. Prezzi miti. Telef. 42-372.

CAMERE MOBIL. PENS. L. 150 per parola

A distinto affittasi camera ammobiliata zona Porta Nuova Tel. 510-161

A distinto impiegato affittasi bella ammobiliata Vittorio Vinzaglio Telefonare ore pasti 529-010

A signore affitto elegante ammobiliata zona Porta Nuova. Telefonare 327-632. A25087

AFFITTASI bellissima camera con testa ammobiliata 2-3 letti. Telefonare 589-717. A23509

AFFITTASI ammobiliata centralissima con uso di cucina, volendo pensione. Telefonare 526-781.

AFFITTASI camera ammobiliata due letti a signorine. Telef. 338-135

AFFITTASI camera ammobiliata due letti zona Cairoli. Telef. 889-414

AFFITTASI cameretta mobiliata disponibile Porta Nuova a uomo. Telefonare 553-468. A23009

AFFITTASI Porta Nuova tranquillo ammobiliato due uomini stabili. Telefonare 682-150. A22870

AFFITTASI signorile ammobiliata matrimoniale e servizi, indipendente, ai ferrovieri. Telefonare 664-805.

AFFITTERESI camere indipendenti. Telefonare ore dei pasti 889-347

AFFITTO ammobiliato 2 letti per studio. Telefonare 93-774 A22600

AMMOBILIATA con pensione tratta libera studenti o operai. Telefonare 853-782. A22841

ELEGANTE ammobiliata due letti con pensione affittasi stabili. Telefonare 53-389. A25095

AFFITTO stabile primo piano camere ammobiliate, mill pretese. Cigliano 35

CAMERA ammobiliata solo dormire affittasi a donna pensionata. Telefonare 670-183. A23370

DIVIDERESI ammobiliata possibilmente con impianto. Telefonare 364-019.

MANSARDA indipendente ammobiliata uso cucina affitto stabile, referenze. Telefonare 695-889.

PENSIONATO cerca pensione completa presso famiglia possibilmente unico impiegato zona Crocetta, San Paolo. Scrivere: «Pubblicità Stampa 4318 — Torino». A23200

PENSIONE centrale affittasi lettini ogni confort. Telefonare 851-797.

PIAZZA Castello ammobiliata 2-3 letti; oltre matrimoniale. Telefonare 524-462. A24875

SIGNORA affitta ammobiliata camera le e referenziate. Scrivere: «Pubblicità Stampa — Torino». A23023

UNIVERSITARIA sera ammobiliata uso cucina zona centrale. Telefonare 545-962. A22753

DOMANDE IMPIEGO L. 45 per parola

ABILE disegnatore accetta lavoro proprio domicilio sia edile che meccanico. Scrivere Pubblikman casella 485, Pinerolo. 21463

ASSISTENTE edile tuttapratica, referenziato, offresi. Telef. 330-451, ore 12-13, 19-20 A24826

CENTRALINISTA pratica tutti lavori ufficio, libera subito, offresi. Telefonare 332-558. A24812

COMMESSA abbigliamento, esperienza, bella presenza, libera subito, offresi. Telefonare 733-771.

DATTILOGRAFA offresi per lavori dattilografici a domicilio. Telefonare 518-434. A24561

CONTABILE esperto referenziato corrispondente inglese, francese, tedesco, spagnolo offresi pomeriggio anche lavori domicilio qualsiasi genere. Massima serietà. Telef. 320-118.

CORRISPONDENTE perfetto francese, dattilografo, espertissimo lavori ufficio, mezza età, offresi libero subito. Telefonare 385-948.

DICIANNOVENNE secondo impiego pratica lavori ufficio offresi. Telefonare 328-843. A24827

DICIASSETTENNE lavori ufficio offresi subito. Telef. 268-085.

DICIOTTENNE militesente, secondo impiego, frequenza 1ª geom., accetterebbe. Telefonare 299-297.

DIPLOMATO serio volonteroso offresi primo impiego. Telefonare 40-184. A24631

DIRIGENTE azienda, esperto, organizzatore servizi amministrativi ed commerciali, offresi. Telef. 362-847.

DIPLOMATO, esperienza coordinamento contazioni manuali, tempi produzioni, controllo costi, contabilità, corrispondenza, offresi. Telefonare 373-167 A24678

DOTTORE commercialista pensionato presenza offresi segretario privato o direzionale alle pari. Scrivere Casella Parodi, corso Italia 47, Cairo Montenotte. A19248

ESPERTO amministrazioni paghe contributi Vanani pratiche fiscali offresi ore libere. Telefonare 695-238.

EX commerciante auto propria accetterebbe sostituzioni, commissioni. Telefonare 519-353. A25088

FISICO esperto strumentazione e regolazione automatica impianti industriali offresi importante industria Piemonte. Scrivere: «Pubblicità Stampa 9467 — Torino». A24865

IMPIEGATA 20enne offresi. Telefonare 522-431. A24444

GEOMETRA capacissimo rilievo misure e disegno qualsiasi lavoro matematico offresi importante ditta anche zona direttore laboratorio marmi, auto propria. Scrivere: «Pubblicità Stampa 4390 — Torino». A22720

GIOVANE insegnante economia domestica offresi qualsiasi impiego. Telefonare 272-093. A24811

GIOVANE studi liceali offresi per aiuto magazziniere o ufficio. Telefonare 577-361. A24657

IMPIEGATO magazziniere spedizioniere 25enne pratico lavori ufficio offresi zona Ciriè. Telefon. 926-583.

**OFFRESI LAUREATO FISICA CON 10 ANNI ESPERIENZA INDUSTRIALE IN STUDI E RICERCHE, CONTABILITA' INDUSTRIALE, PREVENTIVI, PROGRAMMAZIONE, ORGANIZZAZIONE. SCRIVERE: «PUBBLICITA' STAMPA 4483 — TORINO». A24484

IBM operatore meccanografico frequentante corso offresi per perfezionamento e stabile assunzione fine corso. Diplomato. Anni 26. Scrivere: «Pubblicità Stampa 4234 — Torino». A22720

PENSIONATO impiegato ex bancario pratichissimo amministrazioni, contabilità, bilanci società, condominii, denuncia Vanoni, accompagnatori macchine giornata, accetterebbe lavoro proprio domicilio. Telefonare 64-058.

RAGIONIERA 29enne pratichissima ufficio acquisti, cassa, note attive referenze primarissime offresi veramente seria ditta. Telefonare 652-435.

TECNICO qualificato specialista lavorazioni materie accetterebbe serio progetto con adeguate condizioni. Scrivere: «Pubblicità Stampa 4492 — Torino».

(Continua a pag. 12)

BUONUMORE

— Hallelujah!... è il biglietto n. 17.327 che vince il primo premio della lotteria...

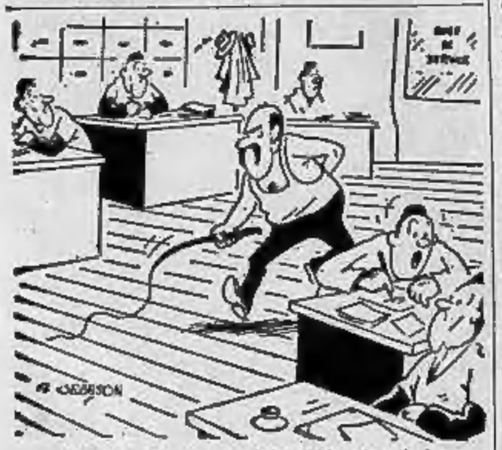

— Sembra che il capomisto abbia visto ieri sera un film sulle galere...

— VV, BB, GG, AA..., mi piacerebbe sapere se lei ci vede doppio o è balbuziente...

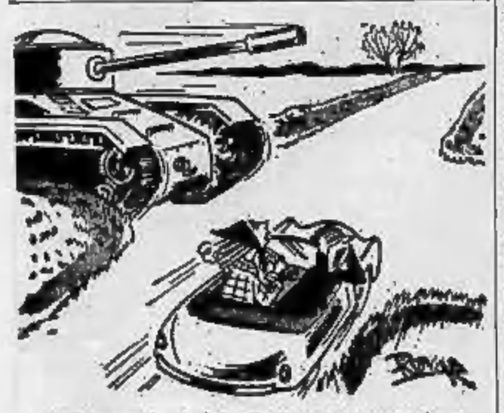

— Tanto peggio per lui... Spetta a me la precedenza...

— Non gridare, Adele... svegliarest il bambino...

— Chi è quell'imbecille?
— E' mio marito...
— Sì, vostro marito lo conosco. Voglio dire l'altro...

Il processo del "bitter" alle Assise di Imperia

RENATA LUALDI parla alla Corte dopo l'interrogatorio di Ferrari

Nuove contraddizioni rilevate dal presidente nelle dichiarazioni del veterinario di Barengo - Il dott. Garavagno afferma apertamente di non credere all'imputato sull'argomento delle sevizie che gli sarebbero state fatte durante l'istruttoria

(Segue dalla 1ª pagina)

vuoi dirci se fra di essi riconosci colore che l'avrebbero maltrattato. Lo mettiamo di fronte alle sue responsabilità. Ora, Lei conferma di essere stato picchiato?

Imputato — Sì, è vero: fui picchiato. Ma ho già detto di non voler presentare denuncia. Non voglio drammatizzare l'episodio.

Presidente — Lei ha detto di essere stato picchiato con pugni e schiaffi fra un interrogatorio e l'altro, in assenza degli ufficiali. Ha anche parlato di essere stato tenuto digiuno per 24 ore. Conferma?

Imputato — Sì.

Presidente — Se vedesse quei carabinieri, li riconoscerebbe?

Imputato — Sì.

Avv. Ciurlo (difesa) — Dal modo con cui rivolge le domande, si direbbe che il signor presidente non creda al racconto dell'imputato.

Presidente (con un sorriso) — Proprio non ci credo. Ma proseguiamo nell'interrogatorio. Come si sarebbe svolto l'episodio?

Imputato — L'episodio si è svolto così. Il mio interrogatorio ebbe inizio alle 7,10 della sera e proseguì fino alle 21,30 e alle 23, ora nella quale il tenente Taddei uscì, io penso per recarsi a cena. Nella camera restarono con me alcuni carabinieri e vicebrigadieri. Erano tutti in borghese.

Presidente — Non recavano gradi?

Imputato — No: ma dalle forchette sui loro tavolini avevo visto che due delle persone presenti erano vicebrigadieri. L'imputato dice di essere stato preso a schiaffi e a pugni.

Presidente — Le sono stati dati dei calci?

Imputato: — No.

Presidente: — Lei ha anche affermato che le sono stati gettati addosso secchi d'acqua. Ci parli di questo.

Imputato — Dopo essere stato picchiato, in un determinato momento io fui quasi colto da svenimento. Fu allora che, per rianimarmi, mi rovesciarono addosso un secchio d'acqua.

Presidente — Si trattava davvero d'un secchio?

Imputato — Di un recipiente.

Presidente — Sarà stata una ciotola.

Procuratore generale — Invito l'imputato a dire esattamente che cosa gli sarebbe stato fatto.

Imputato — Mi picchiavano, poi mi prendevano in quattro o cinque, mi sollevavano e mi sbattevano per terra. Appunto dopo essere stato trattato così fui colto da svenimento. Il mattino dopo partimmo per Sanremo. Quando mi trovai nella sede dei carabinieri di Sanremo un carabiniere mi mise a disposizione un rasoio di sicurezza perchè potessi radermi. In quella circostanza io lo pregai di prelevare dal denaro che mi era stato sequestrato la somma sufficiente per acquistare una maglietta nuova, in sostituzione di quella che era stata strappata durante i maltrattamenti.

Procuratore Generale — Quante erano le persone che avrebbero esercitato violenza contro di lei?

Imputato — Le persone che agivano erano quattro: due carabinieri e due vicebrigadieri. C'erano altri militi presenti, ma restarono non intervennero.

Presidente — Questi trattamenti sarebbero stati usati per indurla a confessare?

Imputato — Penso di sì. Mi dicevano: «Se vorresti ti diamo da mangiare. Ottorai tutto quello che vorrai». Mi dissero anche un'altra frase, quando mi lamentavo del loro trattamento: «Dovresti essere contento di essere capitato fra noi. Ti abbiamo usato un trattamento di favore. Se cadevi nelle mani dei cugini, avrebbe stato peggio». Io sentii più volte parlare dei cugini», infini capii che era significazione: la questura (ilarità).

Il dottor Ferrari insiste nel dire di non voler drammatizzare gli episodi e di non avere intenzione di presentare denuncia.

Presidente — Lei si assume la sua responsabilità; noi assumiamo le nostre. Non sarebbe consentito lasciar passare sotto silenzio, senza un accertamento della verità, quanto lei ha raccontato.

Si profila per il Ferrari il pericolo d'un procedimento per calunnia? L'ipotesi non è assurda. Ma ora il presidente tocca un altro argomento.

Presidente — Lei fu istruttoria dichiarò di ignorare che il signor Allevi era noto con il diminutivo di Tino, anzi più con il suo vero nome di Tranquillo. Lei soggiunse di avere saputo soltanto dai giornali che l'Allevi si faceva chiamare Tino. Com'è possibile una simile cosa? L'Allevi firmava perfino le cambiali con il nome Tino. Inoltre la signora Lualdi, quando si trovava con lei, nell'accennare al marito, indubbiamente lo indicava con il diminutivo Tino.

Imputato — La moglie, quando veniva con me, non era per parlarmi del marito (ilarità). Del resto, se doveva accennare a lui, diceva «mio marito». Inoltre nel dire di avere sempre ignorato che l'Allevi fosse chiamato con il diminutivo di Tino.

Mentre il dott. Ferrari fa queste affermazioni, la signora Lualdi lo guarda con grandi occhi di dialogo. A un determinato momento, si avvicina al suo difensore, l'avv. Bruna, e gli sussurra all'orecchio alcune parole. Ma il patrono di Parte Civile non interloquisce sull'argomento.

Lo successive contestazioni del presidente si riferiscono alla telefonata del 25 agosto 1963, mediante la quale la signora Lualdi incaricò il centralino di Barengo di informare il Ferrari della morte del signor Allevi.

Il presidente mette in risalto l'esistenza di contraddizioni fra le varie dichiarazioni dell'imputato. Durante l'istruttoria egli disse d'aver ricevuto l'invito a presentarsi al centralino mentre era ancora a letto e di essersene dimenticato fino verso le 11, ora in cui si alzò. Successivamente disse di essersi presentato in ritardo al centralino perchè in seguito aveva ricevuto una chiamata urgente di ordine professionale. Per parte sua, la titolare del centralino diede una diversa versione: disse che il Ferrari si presentò poco meno di un'ora dopo essere stato convocato. L'imputato dice di non ricordare con esattezza.

Ora il presidente rievoca le circostanze del fermo del Ferrari. Egli venne prelevato dai carabinieri, mentre stava per presentarsi al commissario dott. Angotti, della Questura di Novara. Il tenente Taddei gli disse: «Non si presenti in Questura. Venga con me». Fu interrogato una prima volta presso la caserma dei carabinieri di Novara, poi fu portato a Milano.

Presidente — Le è stato intimato il fermo?

Imputato — Il tenente dei carabinieri mi disse: «Venga con me».

Presidente — Lei aveva eseguito di poter rifiutare?

Avv. Ciurlo (difesa) — In certe circostanze, non si polemizza...

Tutte queste contestazioni si riferiscono a una questione che era stata sollevata dalla difesa nel corso della istruttoria: durante i primi giorni della sua permanenza a Milano presso i carabinieri, il Ferrari era stato indiscusso come «ospite volontario dell'Arma».

Presidente — A Milano lei ha dormito in albergo?

Imputato — Sì.

Presidente — Un carabiniere dormiva nella sua medesima camera?

Imputato — No. Ma suppongo che almeno uno di essi dormisse in una camera attigua.

Presidente — E' in grado di affermarlo con sicurezza?

Imputato — No, le cose si svolsero così. Furono i carabinieri ad accompagnarmi in albergo e a consegnare ai portieri i miei documenti. Dopo questa formalità, mi fu assegnata una camera.

L'imputato precisa di aver dormito nella notte fra il 29 e il 30 agosto in albergo; nella notte fra il 30 e il 31 in camera di sicurezza; la notte fra il 31 agosto e il 1° settembre, in un albergo presso Milano, e a San Donato o a San Giuliano.

Presidente — E la notte fra l'1 e il 2?

Imputato — In camera di sicurezza.

Presidente — Lei pregò i carabinieri di tenerla in custodia per avere la certezza di non essere rintracciato dai giornalisti?

Imputato — No: io non avrei avuto possibilità di vederli i giornalisti. Fui sempre o negli uffici dei carabinieri o in camera di sicurezza.

Ora viene alla ribalta un altro episodio. Secondo l'imputato, questi nel settembre del 1961, quando si recò ad Arma di Taggia, fu ospite di una certa signora Paliavera, amica della Lualdi, e abitante nell'alloggio sito al piano superiore del medesimo palazzo nel quale dimoravano gli Allevi. Ci fu un momento in cui, affermò il Ferrari, la signora Lualdi aveva paura di questa vicina di casa, la quale l'avrebbe ricattata, minacciando di svelare le notizie a sua conoscenza sulla relazione fra lei e il suo amante.

Presidente — E' vero che la Lualdi temeva di essere ricattata?

Imputato — Fu lei a raccontarmelo.

Presidente — Lei disse che la Lualdi le avrebbe confidato di aver avuto convegni amorosi con altri uomini nell'alloggio della Paliavera? E' vero?

Imputato — Sì.

Presidente — Lei disse anche che la Paliavera aveva avuto in deposito alcuni mobili degli Allevi e che rifiutava di restituirli, intendendo tenerli come compenso per la sua complicità e il suo silenzio nei confronti della relazione amorosa.

Imputato — Queste notizie mi furono confidate dalla stessa Lualdi.

Procuratore Generale (ripetendo al tema delle sevizie) — In seguito ai maltrattamenti che dice di aver subito, l'imputato riportò lesioni?

— Imputato — Mi è stata strappata la maglietta. Sul viso non mi sono rimasti segni. Non saprei dire se ecchimosi livide sul corpo. Non credo.

Imputato — Ne parlai al cappellano e al comandante del carcere. Mi pare di aver anche accennato all'argomento al procuratore della Repubblica, ma non durante un interrogatorio.

Finiscono così le contestazioni rivolte al Ferrari. Ora è la volta della signora Lualdi. Ma il presidente dichiara:

Presidente — Data la delicatezza delle domande che dovremo rivolgere alla signora Lualdi nella sua qualità di imputata di procurato aborto, è indispensabile procedere a porte chiuse. Ordino che l'aula sia sgombrata quando, dopo una breve interruzione, riprenderemo l'udienza. L'imputato sia riaccompagnato in carcere. Infatti, in analogia a quanto è stato fatto per lui, è preferibile che la signora Lualdi possa deporre in piena libertà, senza la presenza dell'imputato.

L'aula si sgombra, mentre la signora Lualdi confabula col suo difensore.

Furio Fasolo

Giancarla, la giovane figlia di Renata Lualdi e di Tranquillo Allevi, il commerciante di Arma di Taggia ucciso dall'infernale «bitter» (Telefoto Molaio)

La storia scottante di Renata Lualdi

Imperia, martedì sera.

Renata Lualdi. E' stata la sua grande giornata, la più impegnativa, la più difficile, la più tormentosa e più tormentata della sua vita. Le hanno, è vero, concesso di parlare senza essere ascoltata dai giornalisti, dal pubblico. Ma non è stata impresa da poco ugualmente, confessarsi dinanzi ai giudici tra i quali tre signore. Ed è stata una confessione terribile per lei. Ha dovuto spiegare in quali circostanze il suo amante, uno dei tanti, la indusse ad interrompere una maternità, e fornire una spiegazione dettagliata, precisa, per consentire alla Corte di stabilire che dice la verità: lei che praticamente si attribuisce una responsabilità per cui potrebbe essere condannata anche a una pena grave, o lui, Renzo Ferrari, che invece nega tutto.

Renata Lualdi ha trentotto anni e tre mesi. E' nata a Novara e la vita per lei cominciò molto presto. Conobbe il fratello maggiore di colui che sarebbe stato un giorno suo marito, il quale le consentì di acquistare le prime esperienze. Poi incontrò un industriale di Torino. A 24 anni, nel 1949, divenne la moglie di Tino Allevi e finì nella cascina di Morghengo.

Fu nel 1957 che incontrò la prima volta Renzo Ferrari. Gli dovrebbe subito cosa era per lei la vita con il marito. Quando una donna si lascia andare a certe confidenze, non è difficile capire cosa realmente desideri. E quel giovanotto alto, magro, elegante, che sapeva parlare con molta disinvoltura, che aveva viaggiato e che passava per un uomo il quale conosceva l'arte di parlare alle donne, le piacque subito. E cominciarono i primi appuntamenti in un alberghetto fuori mano alla periferia di Novara.

Poi Renzo Ferrari a poco a poco diventò più esigente. Andava a prenderla di notte. Osava arrivare sino alla cascina dove lei abitava.

Oggi tutto questo Renata Lualdi ha dovuto raccontarlo nei particolari. Ha dovuto dire perchè diventò una adultera e nessuna donna, anche la più spregiudicata, può parlare tanto facilmente di queste cose. Ha dovuto dire perchè abbia sempre un concetto liberale, diciamo così, della fedeltà coniugale. Ha dovuto spiegare che cosa per lei è stato Renzo Ferrari e soprattutto che cosa è stata lei per Renzo Ferrari. Chi deve giudicare ha assoluta necessità di chiarire questo punto. Accertare il movente da attribuirsi all'imputato in un processo indiziario è una indagine importante se non essenziale.

Guido Guidi

Il veterinario Renzo Ferrari ha dato durante l'interrogatorio risposte talvolta contraddittorie (Tel. Molaio)

PER I SUOI DENTI HA PROVVEDUTO LA NATURA

PER NOI LA MODERNA TECNICA MEDICA HA CREATO

broxodent®

SPAZZOLINO AD AZIONE AUTOMATICA PER DENTI E GENGIVE

L'idea BROXODENT è rivoluzionaria; solo la tecnica medica più progredita ha permesso di realizzarla. Il dentista è il primo ad apprezzare BROXODENT: lo spazzolino, razionalmente piccolo e flessibile, è quello adatto alla dentatura dell'uomo; esso compie da sè quel movimento verticale che è l'unico esatto per una perfetta pulizia dei denti; contemporaneamente massaggia con delicatezza le gengive, curando e prevenendo le malattie gengivali; richiede solo un minuto d'impiego, sfruttando così, perfettamente, il tempo che di solito ognuno dedica all'igiene orale quotidiana. BROXODENT è uno strumento medicale, sperimentato per ben otto anni con successo nelle cliniche odontoiatriche di tutto il mondo e presentato già da due anni a tutti i medici italiani.

LO USA IL VOSTRO DENTISTA

SENTITE IL SUO PARERE!

Racchiuso in una elegante confezione, BROXODENT è corredato da spazzolini intercambiabili di diverso colore: smaltato-antiscivolo basta quindi per tutta la famiglia.

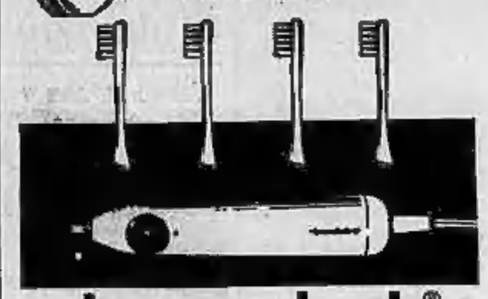

broxodent®

BROXODENT spazzolino ad azione automatica per denti e gengive, fabbricato in Svizzera e distribuito in Italia dalla PIERREL ASSOCIATE S.p.A. è in vendita al pubblico nelle farmacie. Modello a spina voltaggio universale L. 12.000. Spazzolini di ricambio L. 2000.

LA «CASA DEL CUOIO»
di ANSELMINO e BRONDETTA
VIA BELLEZIA N. 6 - TORINO - TELEFONO 43.002
Le tinte più svariate di pellame per tutte le applicazioni
«L'ANTICA CASA DI FIDUCIA»
Tram: 3 - 4 - 5 - 7 - 9 - 10 - 14 - 15 - 16 - 17 - 22

PRIMARIA INDUSTRIA EUROPEA
produttrice anche di medie cucine per comunità, ristoranti, alberghi
TRATTEREBBE
con organizzazione nazionale di vendita o con industrie del settore che desiderino completare la loro produzione.
Scrivere: Pubblicità Stampa 119 - Milano

CERCASI PICCOLA OFFICINA
meccanica costruzioni stampi e lavorazioni fresa, materiale in conto lavorazione, pagamento alla consegna.
Scrivere: PUBBLICITA' STAMPA 4402 — TORINO

Ford
APPROFITTATENE!
OCCASIONI: VETTURE IN GARANZIA E FACILITAZIONI DI PAGAMENTO
ATAUTO S.p.A.
CORSO P. EUGENIO, 8
VIA BARLETTA, 133
RATEAZIONI 30 MESI SENZA CAMBIALI

SULLE SCENE E SUGLI SCHERMI

Dopodomani per la seconda volta in Italia

Il *Boris* in edizione originale va in scena all'Opera di Roma

Il basso Boris Christoff ha promosso l'iniziativa Sarà il protagonista dell'opera di Mussorgski diretta da von Matacic

Nostro servizio particolare

Roma, martedì sera.

Continuando una coraggiosa politica di rinnovamento dei programmi, il Teatro dell'Opera di Roma presenta giovedì prossimo una novità d'eccezione: Boris Godunov di Mussorgski. Conosciutissimo nella cosiddetta «revisione» di Rimski-Korsakov, il «Boris» è stato rappresentato in Italia nella partitura originale solo a un «Maggio Fiorentino».

L'iniziativa di far conoscere anche a un più largo pubblico il dramma che ormai da tempi è considerato il più grande capolavoro della storia operistica russa è di Boris Christoff, il celebre basso che molti critici considerano il miglior «Boris Godunov» di tutti i tempi.

«E' deplorevole — dice Christoff — che quest'opera sia stata per tanto tempo sostituita dalla "revisione", nessun direttore di teatro ne ha mai capito la bellezza, dato che in tutta Europa è stata presentata pochissime volte. Mi è capitato di cantarla una sola volta, al Covent-Garden di Londra. Ben altra sorte ho avuto invece col rimaneggiamento di Korsakov: da anni fa, proprio a Roma, ho festeggiato la trecentesima interpretazione».

Per l'edizione che va in scena giovedì sera, accanto a Christoff, nella parte di Grigori, ci sarà Franco Tagliavini, Stefania Malagù e Anna Maria Frati saranno i Scì. Rina Corsi la nutrice; Sergio Tedesco il principe Šuiskij. La scenografia e i costumi sono di Nicola Benois, «un vero specialista — dice Christoff — di opere slave».

Vero «clou» del «cast» di Boris Godunov è però la presenza del grande concertatore e direttore d'orchestra croato Lovro von Matacic, che per l'occasione si è assunto anche la responsabilità della regia. Su di lui, Christoff si esprime in termini entusiastici. «Siamo d'accordo — dice — di presentare, cosa mai avvenuta in Occidente, anche la famosa scena della morte di Ivan Basilio. E' indispensabile per un perfetto svolgimento dell'azione. Sarà un vero "choc" per il pubblico, ma sono certo che tutti sapranno comprendere ed apprezzare l'iniziativa».

Mussorgski scrisse il «Boris» nel 1868, dopo aver abbandonato un'altra opera che stava componendo, «Il matrimonio» su libretto di Gogol. Il lavoro, cominciato il 4 novembre 1868, fu terminato il 15 dicembre 1869. Nel 1870, l'opera venne rifiutata dal teatro imperiale di Pietroburgo. Mussorgski recò allora importanti modifiche al lavoro, il quale, presentato nel medesimo teatro nel 1873 venne nuovamente rifiutato. Solo grazie all'interessamento di una celebre cantante, la Platonova, il grande compositore riuscì a farlo rappresentare.

«Il 27 gennaio del 1874 — dice Christoff — il "Boris" suscitò grande entusiasmo e meraviglia tra il pubblico, ma fu stroncato ferocemente dalla critica. Dopo poche rappresentazioni e una breve ripresa, l'opera scomparve dal repertorio, sino a quando, vari anni dopo, morto Mussorgski, Korsakov la riprese, procurandogli un gran successo prima in tutta in Russia e poi nel mondo».

Nonostante che dei 5 atti originali sia stata ridotta a soli 3, l'opera durerà — con gli intervalli — quattro ore e mezza. L'edizione è quella che si rappresenta in Russia ai nostri giorni, anche se per la lunghezza e complessità della parte riservata al coro, verrà interamente cantata in italiano. L'attesa per la «prima» è vivissima: il botteghino, con vari giorni d'anticipo, sta già per registrare il «tutto esaurito».

l. giur.

Presenta, recita e canta

Sabrina Colli prenderà parte al nuovo show televisivo «I tarocchi» come presentatrice, attrice e cantante delle otto puntate con Lina Volonghi e Viarisio

ECHI DI CRONACA

Il televisore è guasto?

Chiamate 60.406 Telesanremo. Servizio celere domicilio per qualsiasi riparazione. Impianti per la ricezione del 2° can. tv.

Tappezzerie in carta

Recidere però la vostra casa acquistando in tappezzeria direttamente dalla fabbrica, via Mad. Cristina 183, che vi offre un vastissimo assortimento ai prezzi più convenienti.

Sordità vinta con Maico

Le novità acustiche dalle più elevate prestazioni. Prove e misure gratuite. Torino, via Magenta 20, telef. 41.767.

DEDICATO ALLA CANTANTE UN INTERO SPETTACOLO

Mina nel suo show televisivo finisce strangolata e suicida

Reciterà, infatti, nell'*Otello* e si esibirà come soprano in *Tosca* - Presenterà anche i suoi più celebri motivi

Nostro servizio particolare

Milano, martedì sera.

Mina ha inciso, in questi giorni a Milano la seconda parte del suo show che, prossimamente, vedremo in tv. Trasferitasi — aveva perso il primo treno da Firenze ed era quindi in ritardo di quattro ore — l'abbiamo vista giungere in un modernissimo centro d'incisione, accompagnata dal maestro Augusto Martelli, di cui doveva eseguire una bella canzone. Ho che non è così, visto al brano americano. L'uomo per me.

Mina ha distribuito strette di mano e saluti a tutti, poi è entrata nella sala di regia ad ascoltare i nastri già incisi. Seduta — la testa poggiata ad una mano — seguiva con grandissima attenzione l'esecuzione: alla fine, si è alzata, ha accesa una sigaretta, è andata al bar; poi è ritornata, dicendo di aver deciso di rifare tutto, e aggiungendo: «Mi conosco, so che posso fare molto meglio».

Dinanzi al microfono — le braccia sul leggio, la coda alla orecchie, per poter meglio «sentire» la giusta interpretazione — Mina canta. Ho che non è così. Le note alte della composizione, che, in un'atmosfera creata da una tecnica modernissima, svolge il suo tema musicale, si susseguono e si ripetono nelle varie prove che la cantante interpreta.

Quando ha finito, Mina esclama: «Adesso sono contenta e così, finalmente, posso mangiare qualcosa, ho una fame da lupi; in treno non mi è riuscito di prendere nulla». La cantante in questi giorni ha assistito, al Piccolo di Firenze, al debutto di Corrado Pani e di Valentina Fortunato nel dramma «Sigfrido a Stalingrado» di Cundoni. E' la storia di un disertore tedesco, che decide, alla fine, di raggiungere le truppe del suo paese.

Tra Mina e la tv i rapporti sono tornati cordiali

«Anch'io ho fatto un'esperienza in prosa» ha ripreso a dire Mina; «infatti, nello "special", a me intitolato, in una sola puntata, reciterò una scena di Otello con Renzo Ricci. E' un uomo meraviglioso, l'ammiro, mi ha aiutato enormemente. Però no! Non farò mai della prosa! Troppo difficile! Ma, più ardua ancora è la lirica! In un'altra parte dello spettacolo infatti, divento addirittura una "soprano e, guidata dal maestro Sanzogno, mi slancio negli acuti del "Vissi d'arte" della Tosca.

«Se per lui deve essere stata una tortura — ho proseguito ridendo la cantante — per me è risultata una fatica terribile. Intanto, la finisco strangolata in prosa e suicida in lirica! Come vede, non mi conviene,. propria, passare a questi due generi. Nella trasmissione, oltre alle due canzoni che sto incidendo, presento anche La città vuota e Valentino vale, i due pezzi che ultimamente mi hanno riportato in porta della simpatia del pubblico».

Franco Piccinini

Sono tutti contenti quelli di «Rugantino» tornati a Roma

ROMA, martedì sera.

(l. g.) Arrivata ieri a Roma, la «troupe» del «Rugantino» ripartirà il 20 marzo per il Sud America, dove si fermerà due mesi e mezzo. All'aeroporto, tra l'entusiasmo di migliaia di ammiratori giunti a salutare gli artisti, mancava solo Ornella Vanoni, costretta a rimanere a New York per definire alcuni impegni di lavoro.

Se sussisteva ancora qualche dubbio sul successo ottenuto dai nostri attori oltre Oceano, questo è stato fugato, in maniera inequivocabile, dalle loro dichiarazioni. «"Rugantino" è stato più che un successo, un trionfo di pubblico, di critica, di tecnica. Un'impresa senz'altro positiva, che non mancherà di dare in futuro ulteriori soddisfazioni al teatro comico italiano», Questa l'opinione dei maggiori protagonisti della commedia musicale.

Il più allegro, il più vivace di tutti, era Aldo Fabrizi. Salutava, sorrideva, stringeva la mano a chiunque gliela porgesse. E' poi iniziata la serie delle domande, delle dichiarazioni, delle impressioni che gli attori avevano riportato, dalla loro lunga e importante «tournée».

«E' stato un trionfo senza precedenti — diceva Manfredi —. Vogliono trattenerci, abbiamo più volte "esaurito" i posti di teatro. Vi dico una cosa che taglia la testa al toro: a New York abbiamo ottenuto più successo che in Italia, il pubblico ha riso di più, si è divertito più che da noi.

NUOVI DISCHI

Rascel si appella al giudizio del pubblico

L'attore presenta «Magari», il motivo bocciato a Sanremo - Due canzoni di Robertino

Il giovane Robertino

Musica leggera

★ **La canzone di Rascel** bocciata dalla commissione esaminatrice del Festival di Sanremo è stata lanciata dallo stesso autore in un disco Carosello. Si intitola «Magari». Ha un buon ritmo musicale che si muove a tempo: una melodia con ambizioni concertistiche. Fu in torto la giuria di Sanremo? Al pubblico, la sentenza.

★ **La voce italiana:** così è definito nel Nord Europa il cantante Robertino. «Un bel pezzo piccolissimo», interpreta al festival, sta avendo successo tra il pubblico di lassù. Ora è uscito un altro 45 giri della Carosello, con due nuovi motivi efficaci: «Ho scelto un abete» e «Fidanziamoci stanotte». Preferiamo comunque il folcloristico della vecchia canzone napoletana e della stornellata romana.

★ **Arletta piemontese** è il titolo di un 33 giri Regal che raccoglie alcuni canti tradizionali del Piemonte e composizioni del M° Gino Oliviero. Gianni Armand e il suo complesso le interpretano con misurato modernismo, anche se all'estero sono famosi come musicisti da night club.

★ **Sinfonia per un massacro**, il classicheggiante brano tratto dal film omonimo, ha trovato in Nini Rosso un interprete sensibilissimo. La sua famosa tromba «canta» in sordina a una massa d'archi. Il disco Sprint include un delizioso e scatenato tamurè: «In famiglia si agura» che offre all'astro del famoso trombettista numerosi spunti virtuosistici.

★ **Per ricordare un film** che sta entusiasmando il pubblico di tutto il mondo: «I vincitori», ecco due pezzi tratti dalla colonna sonora e incisi su un 45 giri Epic Recording. Si intitolano: «Dear goodnight mean goodbye» e «Charade» con l'orchestra di Adam Wade.

★ **Una poetessa francese** canta le sue composizioni nei «night» e nelle «caves» di Parigi. E' Danièle Danel: calda, sofferta, piacente. La Columbia lancerà anche in Italia il suo ultimo disco con «Les lampions», «Tu vas partir» e «Pour la gire et la meilleur».

e. s.

L'estremo messaggio di Verdi in quattro mistiche composizioni

Il maestro Giulini dirige i «Pezzi sacri» scritti dal musicista a ottantacinque anni - Due celebri ouvertures di Ciaikovski

Musica classica

★ **Con i Quattro Pezzi Sacri** Giuseppe Verdi, ottantacinquenne, pone il suggello alla sua lunga e meravigliosa parabola creativa: è il congedo, l'estremo messaggio dell'artista, il suo testamento spirituale, un ultimo commovente atto di fede. Come già nella «Messa da requiem» Verdi non crea veri e propri componimenti liturgici, bensì alcuni quadri di ispirazione religiosa; ma nei confronti della «Messa» la maggiore severità dell'elaborazione tecnica si accompagna a una concezione del sacro ormai completamente spiritualizzata e generalmente svincolata da addentellati melodrammatici. All'atmosfera estatica e trasumanata delle «Laudi della Vergine» e dell'«Ave Maria», si contrappone tuttavia il vigore tempestoso del «Te Deum» e soprattutto dello «Stabat Mater», il più spettacolare ma meno coerente dei «Pezzi», dove alcune enunciazioni riconducono ancora, per quanto fuggevolmente, all'«Aida» e all'«Otello». La spiritualità, la poesia mistica, la magnificenza della gloria divina e quanti altri altissimi sentimenti Verdi ha saputo qui esprimere, sono stati colti mirabilmente dalla emozionante, e sensibile direzione di Carlo Maria Giulini che con la impeccabile collaborazione della Orchestra e del Coro Philharmonia di Londra ripete su un microsolco Columbia di raro valore la splendida edizione che lo scorso autunno inaugurò la celebrazioni verdiane a Parma.

Su un altro microsolco Columbia comprendente le due celebri «ouvertures» di Ciaikovski, «Romeo e Giulietta» e «Francesca da Rimini», Giulini conferma ancora, con una direzione di eccezionale rilievo strumentale e drammatico le belle doti di vigoroso concertatore e di autorevolissimo interprete. Anche questo secondo disco è realizzato con la collaborazione della magnifica Philharmonia londinese.

★ **Schumann si accostò**, al pari di Brahms alla forma sinfonica solo nel pieno della maturità di uomo e di artista: tuttavia, nelle sue quattro sinfonie, il compositore non diede sempre il meglio di sé a causa dei legami formali che egli, per rispetto alla tradizione beethoveniana, non volle infrangere nonostante ostacolassero il libero fluire di un discorso per natura insofferente di schemi rigidi, animato cangiante e mutevole nei moti psicologici ed espressivi. Dei quattro tempi di cui la «Prima», denominata «Primavera», si compone, il primo movimento, la prima parte del secondo e tutto il quarto ne rappresentano i momenti di maggiore felicità creativa, rispecchiando in alcuni atteggiamenti lirici la derivazione schubertiana il periodo di inconsueta serenità attraversato in quegli anni dal tormentato autore.

Haramente eseguita, la «Prima» è di conseguenza non molto nota. Particolare importanza assume perciò la nuova incisione discografica della Columbia che su un grande microsolco 33 giri ne presenta un'ottima esecuzione diretta con vivida sensibilità da George Szell a capo dell'Orchestra Sinfonica di Cleveland. Sempre di Schumann, il disco contiene anche la calorosa e vigorosa ouverture *Manfredo* op. 115.

r. gu.

In un disco-libro consigli per una pronuncia italiana

Una utile e intelligente applicazione della pur discutibile formula del disco-libro è costituita dal volumetto Fonit-Cetra «Consigli per una buona pronuncia italiana» a cura di Bruno Migliorini. Dedicata alla scuola media, la pubblicazione accenna unicamente agli aspetti salienti dell'ortoepia italiana: la pronuncia aperta e chiusa della «o» e della «e», gli accenti, le consonanti doppie, la distinzione di suono della «z» (manca invece l'analoga considerazione intorno alla lettera «s»). Le quattro «lezioni» di cui si compone sono perciò redatte in termini volutamente semplici, mentre i due piccoli 33 giri inclusi nell'album le riproducono integralmente offrendo — fattore di particolare interesse e importanza per studenti e insegnanti — l'illustrazione pratica degli esempi contenuti nel testo.

"Songs" e ballate di Kurt Weill in una nuova interpretazione della Betti

Kurt Weill è un nome familiare al grande pubblico da quando Strehler ha messo in scena la brechtiana Opera da tre soldi. La sua fama, sempre rinverdita a quella di Brecht, è stata ora rinfrescata dalla prima italiana, alla Piccola Scala, di Ascesa e rovina della città di Mahagonny. Ma già tre anni fa, si davano a Roma I sette peccati capitali per tacere di operine come Il protagonista, eseguita a Napoli nel '55, e Der Jasager, rappresentata a Brescia pochi giorni fa. Appunto da Mahagonny sono tolti i due ultimi brani del 33 giri Ricordi dedicato a Kurt Weill: il celebre Moon of Alabama, in inglese come nel testo originale di Brecht, e Wie man sich bettet.

Chi canta è Laura Betti, già protagonista dei Sette peccati, senza dubbio una delle maggiori interpreti del musicista tedesco cui lo scorso anno aveva riservato la seconda parte del suo recital: se la Betti non possiede la tessitura «lirica» che Weill richiede anche nelle canzoni (tanto che per la moglie Lotte Lenja più di una volta le abbassò di tono), ha in compenso un temperamento drammatico, una capacità d'espressione, una dizione di attrice provetta che davvero sembrano raccontare, come ricorda Roberto Leydi nella sua presentazione, «la vita difficile di un musicista che nella sua opera giocata sulla corda della storia, ha raccolto il sentimento tragico e amaro di una epoca entusiasmante e disperata, di una stagione fra le più folli e dissolute dell'intero moderno».

Laura Betti canta Weill

«Kurt Weill 1900-1933» dice la copertina, riludendo al trentatré anni vissuti dal musicista in Germania prima di emigrare in America dove morì diciassette anni dopo. Ma poiché i «songs» e le ballate di questo disco si fermano al 1930, si può immaginare che essi avrà anche un seguito. Per ora ascoltiamo, e riascoltiamo, alcuni dei brani più belli della Dreigroschenoper (1928) perdonando a Vittoria De Sica, scelto forse come nome di richiamo, il suo intervento nella «Ballata del magnaccia» (qui pudicamente indicata come «Tango-Ballade») che non cancella dalla memoria la voce sarcastica di Tino Carraro nell'edizione strehleriana.

E oltre ai due brani già citati di Mahagonny, e al troppo lodato, e troppo seguito, «Surabaya Johnny» (da Happy End, 1929), ricordiamo ancora «La ragazza annegata» dal Requiem berlinese (1928); un Weill scoperto, di un romanticismo attenuato, che la Betti splendidamente esegue come il lamento di un'Ofelia adagiata sui fiori di un rivo.

a. bl.

TEATRI E RITROVI

Prenot. biglietti ottiene La Stampa v. Roma ang. v. Bertola, tel. 53-113

Carignano: ore 21,30 Teatro Stabile presenta «Enrico IV» di L. Pirandello, con Salvo Randone. Domani ore 15,30 e giovedì ore 20 ultime due repliche.

Lucento (via Varzi ango 132): ore 21,15 la Piccola Ribalta Dialettale in «Teatro o croci?» (Così è se vi pare), di Pirandello, regia Carlo Trabucco. Ridotto del Bonsaver: ore 23 il Teatro delle 10 in «Famiglia da macello», e il nuovo tragicomico e «lacrimogeno» e la sentimentalone» di Ionesco.

Alfieri: Comp. Rivista M. Giusti - P. Fabri - M. Lotti 16,15-21,15. Maffei: «Mercantonia e Cleopatra» Riv. Mario Ferrero 16,15 - 21,15.

Museo del Cinema (Palazzo Chiablese): ore 17 e 21,15 omaggio a Burt Lancaster «Il diavolo del deserto» con Burt Lancaster, Kirk Douglas e Laurence Olivier.

Al Florida Club (s. Settimo, tel. 42-822): ore 21-1 Complesso Lanfranco; canta M. Genovesi.

Al Nirvana: 21 Saviano-Bob Silva. Arlecchino: ore 21 Meghini Gialdi. Augustus: 21 Lavia-Segoni.

Cadelupo: 21 Germano Montefiori. Cicala Dancee 21 orch. Tonuccio. Faro Dancee 21 compl. Nongaelli. Gaudio Dancee 16,30-21 The Ice-Gay Selva: 17-21 Gianni De Giovanni. Giardino Bella Arti: 21 River Side. Gran Mogol: 21 compl. «4 + una». Hollywood Dancee 21 Chi-ca-cha. La Perla: ore 21 Regni-Mingardi. La Serenella: 21 compl. Spinardi. Le Roi: ore 21 orch. Pierfilippi. Mambassa: 21 Boccaccio e d'Andrì. Principe: ore 21 Elio e l.., Diversi. Trocadero: ore 21 i 5 Ciro's.

Columbia Night Club: Attrazioni. Mamilla Rouge (p. Carlina, 544-270): Attrazioni internaz. Orch.: i 5 King.

Abaliotor (Secchi 28, t. 41-023): 21. Acquolina (Mone. 145, t. 683-686) 21. Acacada Gaeta, Martinetto, 269-467. Bagatelle Eventail's Club - Whisky a Gogo Più (Cavoretto 2, t. 678-978). Caprice, Secchi 16, t. 521-526: 21. Centro Club (p. Castello): ore 21. Meliday, Vinzaglio 3, t. 511-738: 21. Lido Whisky (c. Moncalieri 422, tel. 697-016): ore 21; inviti ore 16-21. Nanky's, Cirenai 15, t. 41-573: 17. Scotch Whisky (Volta 6): ore 21. Villa Gay (c. Moncalieri 52): ore 21. Whisky Notte (tel. 687-563): 21.

CINEMA VISIONE

Ambrosio: «Segreta e abbandonata» di Pietro Germi, con Stefania Sandrelli, Sara Ural, Aldo Puglisi.

Astor: «Nel bene e nel male» di André Cayatte, con Maria José Nat, Jacques Charrier. Vist. min. anni 18.

Corso: «A 007 dalla Russia con amore» con Sean Connery, tecnicolor.

Cristallo: «La domenica» Dominique Boschero, Georges Rivière. Vist. 18.

Doria: «Vita coniugale» di André Cayatte, con Marie José Nat, Jacques Charrier. Vietato minori anni 14.

Ideal: «La più allegra avventura» con Tony Randall, Burl Ives, Barbara Eden, eastmancolor.

Lux: «Agguato sul grande fiume» con Brad Harris, Tony Kendall, tech., sc.

Nazionale: «I fidi» eastmancolor, scope. Vietato sotto 18.

Reposi: «Una domenica a New York» C. Robertson, J. Fonda, R. Taylor.

Romano: «Il terrorista» Anouk Aimée, G. M. Volontè. Ogni riduzioni.

Vittoria: «La calda vita» con Catherine Spaak, F. Cauoci, J. Perrin, C. Ferzetti. Vist. min. anni 18. Tech.

Arlecchino: «Mario vuole n. 2» di Gualtiero Iacoretti, techn. Vietato 18.

Arlecchino: «Quel certo non so che» D. Day, I. Gardner, tech. Ult. giorno.

Augustus: «Alta infedeltà» Ugo Tognazzi, Nino Manfredi, Monica Vitti, M. Mercier, C. Amerour. Vietato 18.

Capitol: «La donna scimmia» Ugo Tognazzi, Annie Girardot. Vietato 14.

Metropoli: «Lolà» Ugo Tognazzi, Giovanna Ralli. Vietato minori anni 14.

Torino: «Il mostro di Magendorf». Apertura ore 10.

Alessandro: «Parola d'ordine: coraggio» Dirk Bogarde, M. Parachy.

Fiamma: «Parola d'ordine: coraggio», Dirk Bogarde, Maria Parachy.

Flaminio: «Giorno maledetto» sc. tech. Spencer Tracy, Robert Ryan.

Holliwood: «La pagliera rosa» David Niven, C. Cardinale, Capucine, techn.

Moffei: «Marcantonio e Cleopatra» Riv. Mario Ferrero 16,15 - 21,15.

Film: «La donna di notte» techni.

Massimo: «L'oro del grande attacco» Dirk Bogarde, Dinha Sheriden.

Orfeo: «La pantera rosa» sc. techn., D. Niven, C. Cardinale, P. Sellers.

Principe: «La pantera rosa» sc. tech., C. Cardinale, D. Niven, Capucine.

Statuto: «L'oro del grande attacco» Dirk Bogarde, Dinha Sheriden.

Adriano: «I cavalieri del Nord-Ovest» techni. John Wayne, Joanne Dru.

Alcione: «La grande rivolta». Riviste M. Giusti - Patti - Lotti 16,15-21,15.

Alpi: «Mister Moria in vacanza» J. Lopan Tars, Pina Pellicer.

La Perla: «La storia di Tom Destry» Audie Murphy, M. Blanchard, techn.

Reginé: «Grisbì» Jean Gabin.

Astri: «Furto su misura» con Rita Hayworth, Rex Harrison. Apert. 10.

Olimpia: «Sexy proibito» tecnicolor.

Pio: «Uomo che inseguiva la morte».

P. Minori: «Jim della giungla» e «La follia dell'amore». Apertura ore 10.

S. Paolo: «Lo sceriffo impassibile» tecnicolor, con Jeff Morrow.

Esperia: «Il mondo sulla spiaggia» techni. scope. Vist. min. anni 18.

Giardino: «Mondo infame» tech. Vist.

Mignon: «Pugno proibito».

Vinzaglio: «Sabato inferno» scope, techn. Victor Mature, Richard Egan.

Ellisse: «La gang del Mambo Bar» K. Fisher, S. Lockert. Ap. ore 16.

Trieste: «Un colpo di vita» con Jack Hawkins, Nigel Patrick.

Nuovo: «La pantera del West».

S. Paolo: «L'impero dell'odio» con Diana Mc Bain, Phil Carey.

Artisti: «Sangue e arena» Tyrone Power, Linda Darnell, techn. scope.

Belsito: «Vendetta tenente Brown» tec.

Cavallo: «Avventure a Vallechiara» Stan Laurel, Oliver Hardy (Crik-Crak)

Eliseo: «Giovani leoni» M. Brando.

Ozone: «Assalto 3° battaglione».

V. Venetos: «Mondo caldo di notte»

Astro: «Sexy si nasce lui» (attrazioni internazionali), techni., scope.

Borgo: «Lo sparo» «La guerra» tech. R. Wagner, D. Winter, J. Hunter.

Alfieri: «Fratelli di Jesse il bandito».

Mancini: «Tom e Jerry all'ultimo ballo» (cartoni animati) in tecni.

Odeon: «Avventure al melelo Bra Zariski, Franchi, Ingrassia.

Star: «L'impero dell'odio» Phil Carey, Diana Mc Bain.

Adua: «L'oro del Cardin» I. Payne, A. Dahl. Variet. 18,30 - 21,30.

Augusto: «Le amanti di Jesse il bandito» col. P. Cattle, D. Berry.

Brenta: «Tradirò di Fort Alamo».

Fortuna: «Stirpe maledetta».

Maiori: «Marilyn, il mito di un'epoca» R. Hudson, M. Monroe. Vietato 18.

Nord: «Il generale Quantrill» John Wayne, Claire Trevor.

Palermo: «Carnet di Transilvania» v. 16

Sociale: «Ore zero missione morte».

Zenith: «Canzoni nel mondo».

Cabiria: «Una spada per due bandiere» E. Purdom, R. Schiattino, techn.

Calzone: «Dan il terribile» Rock Hudson, Julie Adams, technicolor.

Capitolium: «Amore pagano» techn.

Flora: «L'avamposto degli uomini perduti» con Gregory Peck.

Italia: «Sexy proibitissimo» technicolor, scope. Vietato minori anni 18.

Moderno: «5 pistole» e «Il comandante Jim» con John Wayne.

Normandia: «La vergine di ferro» A. Holm, J. Donnel, technicolor.

S. Carlo: «Alba di fuoco» con Rory Calhoun, Piper Laurie, scope.

Speedia: «Silenzio si spara» Eddie Constantine, May Britt.

Diana: «Sparate a vista all'ambasciata 009» con Paul Meurisse.

Doria: Delitto di Teresa Desquyeroux.

Roma: «Notti roventi a Tahiti»

Alba: «Antinea, l'amante della città sepolta» technicolor.

Ambra: «Uccidete alle 7» con G. Williams, S. Knight.

Apollo: «Gangster contro gangsters» R. Doubleday. Vietato minori a. 18.

Lucento: vedi teatri.

Lutezia: «Il fantasma maledetto».

Splendor: «Fuorilegge del Colorado» Joanna Dru, Mc Donald Carey.

BEINASCO

Italia: oggi chiuso

RIVOLI

Rivoli: «L'uomo del Texas» techn.

Cumiana: «I gialli di E. Wallace n. 3».

Riduzioni E.N.A.L. — Adriano, Agua, Alba, Alaì, Ariston, Astor, Astra, Aurora, Capitol, Cibrario, Corallo, Eridano, Espaia, Flora, Giardino, La Perla, Lucento, Lutezio, Nazionale, Odeon, Olimpia, Orfeo, Principe, Rapazi, S. Paolo, Sociale, Spezia, Vittoria. Teatro Alfieri: Festival dell'operetta (abbon. all'Ente); Palazzo del Ghiaccio (ridotti 50% alla cassa).

DA GIOVEDÌ AL CINEMA IDEAL

ALAIN DELON IL TULIPANO NERO

CHRISTIAN JAQUE JEANSON VIRNA LISI

CORSO: da venerdì

al REPOSI 3ª settimana di successo

DEL FILM DEDICATO A... QUELLA CERTA PROPOSTA CHE, PRESTO O TARDI, OGNI RAGAZZA SI SENTE FARE

Una domenica a New York

con JANE FONDA - CLIFF ROBERTSON - ROD TAYLOR

Presentato dalla Metro Goldwyn Mayer in Metrocolor

OGGI ALL'AUGUSTUS

UN'ESPLOSIONE DI COMICITA'!

ALTA INFEDELTÀ

UGO TOGNAZZI

NINO MANFREDI - C. AZNAVOUR - MONICA VITTI

UNO DE LAURENTIIS CINEM. DISTR.

TROCADERO Via A. Doria 8 - tel. 48.371

Ore 21 successo de I 5 CIRO'S

CHATHAM Via Teofilo Rossi, 3

VAN WOOD QUARTETT

LAVATRICI E TUTTI GLI ELETTRODOMESTICI 24 RATE

LOTTI VIA MAZZINI 41

SUCCURSALE VIA LAGRANGE 24/A

SULLE SCENE E SUGLI SCHERMI

Stasera tv senza sciopero (che riprende domani)

TRACY è il padre troppo buono di un figlio che non si vede mai

L'attore è il protagonista del film sul I canale - «Il tamburo di panno» sul Secondo

Stasera i programmi televisivi avranno normale svolgimento. E soltanto una tregua nella battaglia sindacale dei dipendenti dell'Ente radiotelevisivo che domani riprendono l'azione: sono stati infatti decisi altri sei giorni di sciopero generale (domani, giovedì, venerdì, martedì prossimo, mercoledì 11 e giovedì 12)

* *

Il film di stasera sul Primo Canale, per la serie dedicata a Spencer Tracy, è stato girato anch'esso — come «La costola di Adamo», messo in onda martedì scorso — dal regista George Cukor, nel '49. Al fianco di Spencer Tracy, rivedremo Deborah Kerr e Jan Hunter. Il film, Edoardo mio figlio, non mostra mai questo Edoardo, ma di lui fa sapere tutto, soltanto grazie alle rievocazioni che ne fa il padre, del quale Tracy traccia una personalissima creazione di incisiva forza drammatica e umana.

Questo personaggio è Arnoldo Holt, modesto commerciante, il quale ha un figlio che adora e che ha giurato a se stesso di non fargli mancare mai nulla. Un giorno Edoardo, il bimbo adorato da Arnoldo, si ammala gravemente, e, affinché il fanciullo non diventi storpio, occorre sottoporlo a un costoso intervento chirurgico. Per potersi procurare il denaro necessario, Arnoldo incendia il suo negozio, ottenendo dall'assicurazione la somma pattuita per un eventuale indennizzo in caso di infortunio.

Edoardo guarisce e, da quel momento, gli affari prosperano per suo padre. Divenuto milionario, Arnoldo pone Edoardo fra uno dei migliori collegi, ma questa soluzione non serve a dare al figlio un'adeguata educazione. Fattosi adulto, Edoardo diventa uno scapestrato e il padre è sempre disposto a cavarlo di ogni sua stravaganza. La famiglia ne soffre si giunge purtroppo male, al punto che la moglie di Arnoldo chiede il divorzio. Arnoldo si oppone a questa richiesta per paura di separarsi dal figlio. Intanto scoppia la guerra ed Edoardo è chiamato alle armi. Arruolato in aviazione, perde la vita in un incidente dovuto alla sua imprudenza. Poco tempo dopo, muore anche sua madre e ad Arnoldo non resta che assistere la sua completa sconfitta familiare.

* *

Sarà trasmesso stasera, alle 22,05 sul Secondo Canale, un libero adattamento e musica di Cesare Fiume de Il tamburo di panno, tratto da una «pièce» appartenente al famoso teatro «Nô» giapponese del XIV secolo. Autore de Il tamburo di panno è Zeami Motokiyo.

Il lavoro, la cui regia è di Carlo Piccinato, è stato allestito con la partecipazione dei cantanti Angelo Nosotti, Aldo Bertocci, L. Ferraris Kelston, Lucio Rolli dell'Orchestra Filarmonica di Trieste, diretta da Franco Ferraris; del Coro del teatro Verdi di Trieste, istruito da G. Kirschner; del Corpo di ballo della stessa teatro per le coreografie di Carlo Farabboni.

CENTO E UNO I FILM DI TOTO'

«Totò contro il pirata nero» s'intitola il 101° film che il popolare comico (nella foto con Nino Taranto e Aldo Giuffrè) sta girando in questi giorni a Roma sotto la direzione del regista Fernando Cerchio

IN CINQUE PUNTATE IL ROMANZO DI COLLODI

L'Occhini nel «Pinocchio» tv sarà forse la fata dai capelli turchini

Ilaria Occhini si prepara a tornare sul video

Nostro servizio particolare

ROMA, martedì sera.

«Se sarò io la Fatina dai capelli turchini? — Ilaria Occhini, gira la domanda che le è stata rivolta. — Sinceramente, ancora non lo so. Tempo fa il regista Silverio Blasi, mettendosi allo studio di un suo progetto per la realizzazione televisiva del «Pinocchio» di Collodi, ebbe la bontà di pensare a me per quel ruolo: un ruolo che, dico la verità, mi piacerebbe assai ricoprire; ma senza per questo volere — sia ben chiaro — forzare la mano a chicchessia o avanzare pretese che, alla prova dei fatti potrebbero anche risultare infondate. Un ruolo che mi andrebbe, ecco tutto, e che se sarà affidato a qualche altra collega (siamo molto legate, noi della tv) mi troverà ancora soddisfatta».

Ilaria Occhini, tipica creatura televisiva del nostro tempo (può essere a ragione considerata, nell'ambito di una ristretta cerchia che va da Alberto Lupo a Werner Bentivegna, da Virna Lisi ad Armando Francioli, uno specifico prodotto dell'Olimpo a 23 pollici), conserva immutate, nel carattere, quelle doti che all'apparenza si sarebbe tentati di attribuirle, senza esitazione alcuna: gentilezza d'animo, profonda sensibilità, educazione raffinata. Sembrerebbe un panegirico, ma non lo è. In una epoca in cui, specie in certi ambienti, le doti maggiori sembrano essere l'impronti-tudine e l'inconsistenza, fa proprio bene incontrare una ragazza così, che sembra essere la modestia e la semplicità personificate. Ed è per questo, probabilmente, che il regista Blasi deve aver pensato a lei come ad una Fatina ideale.

Naturalmente, ci saranno delle difficoltà di sceneggiatura o di adattamento da superare, ma l'essenziale è che, per il «Pinocchio», ci si sia messi al lavoro. Anzi, nelle sue grandi linee, il piano è già stato tracciato: cinque puntate da mettere in onda, in prima serata, sul primo canale. Qualcosa di impegnativo, dunque, ma che presenta ancora i suoi problemi.

Le difficoltà, come si vede, dicevamo, e intanto «la bella Ilaria» come la chiamava il compianto nonno Giovanni Papini, pensa al suo lavoro. «Ora sto presentando alla radio "Brevi incontri", una rubrica tra il musicale e il letterario che spero piacerà agli ascoltatori».

s. m.

In due sere a Sanremo

Sotto complessi di scena al Festival del jazz

Sanremo, martedì sera.

Il IX Festival internazionale del jazz di Sanremo, che si svolgerà sabato 21 e domenica 22 marzo non più al Casinò, come negli anni passati, ma al teatro Ariston, presenterà musicisti italiani e stranieri.

Sabato 21, con il Quartetto di Giorgio Gaslini (Italia), suoneranno il complesso del trombettista Art Farmer con il chitarrista Jim Hall (Usa) ed il Modern Jazz Quartet con Laurindo Almeida (Usa).

Domenica 22 si svolgeranno due concerti. Al pomeriggio suoneranno il Quartetto di Giorgio Buratti (Italia), il Quartetto di Eraldo Volontè (Italia) e la Chris Barber's Jazz Band (Inghilterra). La serata sarà interamente dedicata all'«Ellington» di Duke Ellington.

Oggi e domani alla Radio

MARTEDI' 3 MARZO

PROGRAMMA NAZIONALE (Torino I, m. 467,3, Torino m.f. I). — Ore 13: Giornale - 13,15: La ronda delle arti: rassegna delle arti figurative - 18,30: Un quarto d'ora di novità - 19,43: Chiaroscuro economico - 18: Programmi per i ragazzi - 16,30: Conversazioni per le Chiese italiane V. La Chiesa al servizio del mondo - 16,45: Corriere del disco: musica da camera - 17: Giornale.

Ore 17,25: Concerto sinfonico diretto da Tibor Paul, con la partecipazione del violinista Franco Gulli, Orchestra e Alessandro Scarlatti» di Napoli - Nell'intervallo: Il racconto del Nazionale: «Il lupo», di Anton Cecov - 18,10: La voce dei lavoratori - 18,30: Motivi in giostra - 20: Giornale.

Ore 20,30: «Comerciata», melodramma giocoso in tre atti di Jacopo Ferretti; musica di Gioacchino Rossini. Interpreti: Nicola Monti, Sesto Bruscantini, Maria Petri

SECONDO PROGRAMMA (Torino II, m. 207,2, Torino m.f. II, Alessandria, Biella Cuneo m. 190,1). - Ore 14,30: Giornale - Borsa di Milano - 14,45: Discoverna - 15: Momento musicale: motivi senza frontiera - 15,15: Motivi scelti per voi - 15,30: Giornale - 15,35: Concerto in miniatura: interpreti di ieri e di oggi: tenore Franco Corelli - 16: Rapsodia.

Ore 16,30: Giornale - 16,35: Giro ciclistico di Sardegna: arrivo della tappa Cagliari-Nuoro - 16,50: Fonte viva: canti popolari italiani - 17: Schermo nazionale: di Mino Doletti - 17,30: Giornale - 17,35: Non tutto ma di tutto: piccola enciclopedia popolare - 17,45: Da Terni la Radiosquadra trasmette il vostro juke-box.

Ore 18,30: Giornale - 18,35: Classe unica: Giulio Confalonieri: «Come si scelte la musica» (II lezione) - 18,50: I vostri preferiti - 19,30: Radiosera - 19,50: I grandi valzer - 20,30: Giornale.

Ore 20,35: Enzo Tortora presenta: «Dribbling», campionato di quiz a squadre, a cura di Carlo Silva e Mario Albertarelli. Orchestra diretta da Mario Consiglio; regia di Carlo Silva - 21,30: Giornale - 21,35: Uno, nessuno, centomila - 21,45: Musica nella sera - 22,10: L'angolo del jazz: i ricordi di un violinista: Stephane Grappelly - 22,30-22,45: Giornale - Ultimo quarto.

TERZO PROGRAMMA (Torino III m. 219,5, Torino m.f. III). — Ore 18,30: La rassegna - 18,45: Musiche di Cimarosa e Mailpiero - 18,55 Bibliografia ragionata - 19,15: Panorama delle idee - 19,30: Concerto di ogni sera - 20,30: Rivista della rivista - 20,40: Musiche di Schubert - 21: Il giornale del Terzo - 21,20: Orchestra Barocca di Radio Colonia «Cappella Coloniana» - 22,15: «Gente di Odessa», racconto di Isaac Babel - 22,45: Ore Minori: La musica oggi.

MERCOLEDI' 4 MARZO

(Principali trasmissioni)

PROGRAMMA NAZIONALE. — Ore 8: Giornale - 8,28-10,30: Programmi musicali e di varietà - 10,30: La radio per le scuole - 11,30: Musiche di Beethoven e Haydn - 12,15: Arlecchino - 13: Giornale - 13,25: I solisti della musica leggera - 15: Giornale - 15,15: Le novità da vedere - 16: Per i piccoli - 16,30: Rassegna di giovani concertisti - 17: Giornale - 17,25: Musica operistica - 18,40: Appuntamento con la sirena - 19,15: Il giornale di bordo - 20: Giornale - 20,25: Pentesilea - 21,05: «Roulette russa», radiocommedia di A. Anderach - 22,15: Concerto violinistico e pianistico - 23: Giornale.

SECONDO PROGRAMMA — Ore 8,30: Giornale - 8,35-9,30: Programmi musicali - 9,30: Giornale - 9,35: Incontri del mercoledì - 10,30: Giornale - 11: Buonumore in musica - 10,30: Giornale - 12: Tema in brio - 13: Appuntamento alle tredici - 13,30: Giornale - 14: Voci alla ribalta - 14,30: Giornale - Borsa di Milano - 15: Aria di casa nostra - 15,30: Giornale - 17,35: Concerto in miniatura - 18,30: Giornale - 18,35: Giro ciclistico di Sardegna - 17,30: Giornale - 17,35: Radiosolisitie - Antologia leggera - 18,30: Giornale - 18,35: Chiave unica - 19,30: Radiosera - 19,50: Musica sinfonica - 20,30: Giornale - 20,35: Club - 21: Il prisma - 21,30: Giornale - 21,35: Gioco e fuori gioco - 22,10: L'angolo del jazz - 22,30: Giornale - Ultimo quarto.

I CONCERTI DEL CONSERVATORIO

Il pianista Firkusny esegue musiche rare di Schumann

In programma anche brani di Haydn, Janacek e Prokofiev

Il pianista cecoslovacco Rudolf Firkusny

Per la «musica da camera» ritorna questa sera al Conservatorio una delle più interessanti personalità dell'arte pianistica moderna: il cecoslovacco Rudolf Firkusny (1912), già molte volte apprezzato e ammirato fra noi.

Dopo la Sonata in do min. di Haydn (già denso di presentimenti drammatici quasi beethoveniani), egli presenterà una composizione piuttosto raramente eseguita di Schumann: Davidsbündlertänze (o Danze dei seguaci di David») op.6, composta dal ventisettenne musicista nel 1837, e in cui già si afferma tutto il suo vivace mondo spirituale e la incomparabile scrittura pianistica. Chi sono e i seguaci di David? Sono giovani che, uniti da un'alta comune idealità, formano una lega (sotto l'egida di Davide, il re poeta e musicista) per combattere contro i contaminatori dell'arte. Centro e animatore di questa lega è Schumann stesso, nella duplice e romanticamente contrastante personalità simboleggiata nelle due figure di Eusebio e Florestano. La composizione si compone di diciotto pezzi, che sembrano racchiudere, nella loro varietà, gli slanci, i sogni, le gioie, i dolori, le aspirazioni e le disillusioni della giovanile anima schumanniana.

Il Firkusny renderà poi omaggio al suo connazionale e maestro Leos Janacek, eseguendo su un sentiero coperto di erbe: una sequenza varia di dieci pezzi, in cui il compositore moravo rievoca, con l'abituale freschezza d'espressione, impressioni, sentimenti, immagini e ricordi della sua vita. Chiuderanno la serata tre composizioni — Preludio, Gavotta e Toccata — di Prokofiev.

l. c.

OGGI SUL VIDEO

Primo Canale (nazionale)

17,50: La tv dei ragazzi. Storie vere dei nostri cani. - Popoli e paesi. - Cartone animato.
18,30: Non è mai troppo tardi.
19 —: Telegiornale.
19,15: Le tre arti. Rassegna di pittura, scultura e architettura.
19,50: Chi è Gesù?, a cura di Padre Mariano.
20,15: Sport.
20,30: Telegiornale.
21 —: Spencer Tracy in «Edoardo mio figlio», film. Regia di George Cukor, con Deborah Kerr, Jan Hunter.
22,45: Un quarto d'ora con Bruno Martino.
23 —: Telegiornale.

Secondo Canale

21 —: Telegiornale.
21,15: Argentina: Inchiesta di Aldo Assetta (seconda puntata).
22,05: Il tamburo di panno. (Da un «Nô» giapponese del XIV secolo. - Dal Teatro Comunale di Trieste).
22,55: Notte sport.

I PROGRAMMI DI DOMANI

PRIMO CANALE (NAZIONALE). — Ore 8,30-14,25: Telescuola - 16,45: La nuova scuola media - 17,30: La tv dei ragazzi - 18,30: Non è mai troppo tardi - 19: Telegiornale - 19,15: Un quarto d'ora con Claudio Villa - 19,30: Avanti a tutta forza - 20,15: Sport - 20,30: Telegiornale - 21: Almanacco - 22: Verità: «L'amico di Larry», telefilm - 22,30: Canzoni «Made in Italy» - 23: Telegiornale.

SECONDO CANALE. — Ore 21: Telegiornale - 21,15: Il teatro di Eduardo: «La paura n. 1», tre atti di Eduardo De Filippo - 22,20: Notte sport.

Le prime del cinema

Ritorna al paesello con un «foglio di via»

LA DONNACCIA, di Silvio Siano, con Dominique Boschero, George Rivière, Aldo Ruffi Landi - Italiano - Cinema: Cristallo.

Ritorna al paesello con «foglio di via» la bella Maria Rosa, nota ai marciapiedi di Milano. Il paesello è impiombato nel più depresso Sud, e l'arrivo della concittadina, che va ad abitare in una casaccia frequentata dalle streghe, vi provoca una affluenza di visitatori che impegnerebbe l'addetto alla circolazione, se ci fosse.

Mentre la donnaccia spopola su quel modesto metro passano, uno dei suoi clienti si mette in testa di sposarla; onde tra degli altri, che si vedono minacciati di perdere la unica distrazione della loro miserrima vita. Ma, appunto una buona occasione di emigrare in Svizzera la cadere in febbre dei sensi intorno a Maria Rosa, e le cose escono dalla bruttissima piega (fola e sangue) che avevano preso. Non c'è scherzo in drammetto nel film, più ambiziosetto di quel che non dica il titolo: ma anche vieti scorci di verismo rustiano e vaghi spunti di denuncia sociale. Il tutto cucinato con tanta lentezza, che le veementi scene di Dominique Boschero restano l'unico, per quanto basso, motivo di interesse.

l. p.

In due sere a Sanremo

Sotto complessi di scena al Festival del jazz

Sanremo, martedì sera.

Il IX Festival internazionale del jazz di Sanremo, che si svolgerà sabato 21 e domenica 22 marzo non più al Casinò, come negli anni passati, ma al teatro Ariston, presenterà musicisti italiani e stranieri.

Sabato 21, con il Quartetto di Giorgio Gaslini (Italia), suoneranno il complesso del trombettista Art Farmer con il chitarrista Jim Hall (Usa) ed il Modern Jazz Quartet con Laurindo Almeida (Usa).

Domenica 22 si svolgeranno due concerti. Al pomeriggio suoneranno il Quartetto di Giorgio Buratti (Italia), il Quartetto di Eraldo Volontè (Italia) e la Chris Barber's Jazz Band (Inghilterra). La serata sarà interamente dedicata all'«Ellington» di Duke Ellington.

per soddisfare
le numerosissime richieste pervenute

è in tutte le edicole

GRANDE DIZIONARIO ENCICLOPEDICO DEL DIRITTO

a fascicoli settimanali in carta patinata

riunisce tutti gli argomenti di diritto codificati e non codificati e ne esaurisce la trattazione con profondità e chiarezza

uno strumento di lavoro insostituibile per avvocati, tributaristi, magistrati, commercialisti, ingegneri, geometri, periti, dirigenti d'azienda, funzionari e per tutti i professionisti che hanno problemi di diritto e di pratica tributaria

ma anche

un'opera preziosa per tutti

perché tutti viviamo in un mondo intessuto di leggi

perché ognuno di noi è un cittadino e un contribuente

e la legge non ammette l'ignoranza della legge

con il 1° numero
OMAGGIO
dal 2° numero che, contenendo anche una voce di diritto tributario, consente una più completa valutazione dell'opera.

FRATELLI FABBRI EDITORI

FIGURE E VICENDE DELLO SPORT

Cominciano oggi all'Abetone i campionati nazionali di sci per le specialità alpine

Il primo confronto diretto fra gli azzurri e i giovani

Difendono i titoli conquistati lo scorso anno Pia Riva, Giuliana Chenal Minuzzo, Gildo Siorpaes, Martino Fill e Ivo Mahlknecht - Dalle gare di questi giorni le indicazioni per rinnovare la nazionale

I campionati italiani assoluti alpini, maschili e femminili, si iniziano oggi all'Abetone con la «no-stop» femminile e si concluderanno sabato con il gigante maschile.

E' quanto mai significativo il fatto che all'indomani della disfatta di Innsbruck, gli «assoluti» vengano organizzati all'Abetone che fu per anni la culla del discesismo italiano. Colò, Chiesa, Zanni, Petrucci e la Seghi sono tutti «prodotti» dell'Abetone: si tratta di campioni che tennero alto nel mondo il prestigio dello sci azzurro. C'è chi sostiene che dopo di loro, fatte le debite eccezioni rappresentate da Giuliana Chenal Minuzzo e da Carlina Marchelli, iniziò la parabola discendente. I campionati dell'Abetone, pertanto, acquistano un sapore del tutto particolare.

Probabilmente per l'ultima volta vedremo gareggiare Alberti e Milianti e la Riva, che hanno annunciato il loro ritiro a fine stagione, e soprattutto assisteremo al tanto atteso scontro fra gli azzurri di oggi e quelli di domani, i giovanissimi sui quali la Fisi fa affidamento in vista dei campionati mondiali di Portillo in Cile, nel 1966, e delle Olimpiadi di Grenoble nel 1968.

Lotta senza quartiere fra anziani, giovani e giovanissimi. I campioni uscenti delle prove alpine sono Gildo Siorpaes e Pia Riva per la discesa, Ivo Mahlknecht e Giuliana Chenal Minuzzo per lo slalom, Martino Fill e ancora Pia Riva per il gigante.

La Riva è all'Abetone da qualche giorno avendo partecipato alla Coppa Foemina, vincendo lo slalom speciale, lei che slalomista non lo è mai stata, e ha avuto in Lidia Barbieri, seconda nella combinata dietro all'austriaca Jochum, una avversaria irriducibile. Tutti gli altri concorrenti, invece, sono arrivati ieri. Anzi, taluni arriveranno oggi giacché i discesisti erano impegnati su due fronti: in Francia nei campionati internazionali militari e in Jugoslavia nel corso di Maribor.

Il ritardato arrivo di gran parte degli azzurri ha costretto gli organizzatori a ritoccare il programma gare varato da tempo. Oggi, come detto, si svolge la «no-stop» femminile: domani avranno luogo la discesa femminile e lo slalom maschile; giovedì si disputeranno la «no-stop» maschile e il gigante femminile; venerdì si correranno la libera maschile e lo slalom femminile e sabato lo slalom gigante maschile.

Difficile azzardare un pronostico. I risultati della stagione agonistica sono stati tali per cui non esiste un favorito d'obbligo fatta forza eccezione per il settore femminile: Pia Riva se non si lascerà prendere dai nervi, dovrebbe imporre il peso della classe e della esperienza in tutte tre le specialità. La lotta invece dovrebbe essere assai vivace per la conquista del posto d'onore fra la Demetz, la Barbieri, la Senoner, la Medail e la torinese Solerio. La Medail, correndo sulle nevi che la videro principiante, cercherà di sollevarsi dal grigiore nel quale è sprofondata sin dall'inizio della stagione.

Nel settore maschile i candidati alla conquista dei tre titoli sono parecchi. Nella libera vi sono Alberti, Senoner, Mahlknecht, Fill, Milianti e quel Coppi che, in polemica con i tecnici federali che lo esclusero dalla squadra per le Olimpiadi, farà di tutto per sovvertire il pronostico. Nel gigante e nello slalom oltre ai soliti Senoner, Mahlknecht, Fill e Milianti vi saranno Padrancelli e De Nicolò. Ma l'interesse generale, lo ripetiamo, è polarizzato sui giovanissimi, è da loro che i tecnici attendono risultati promettenti. Ed è da loro che dipenda il futuro del discesismo azzurro, oggi relegato all'ultimo posto fra le nazioni alpine.

Giorgio Bellani

Il giovane Teresio Vachet sa di poter diventare un campione nel discesismo

Un ragazzo agli "assoluti,,: si chiama Teresio Vachet

E' nato a Melezet, una frazione di Bardonecchia posta sul confine con la Francia - Ha poco più di 16 anni e ai campionati juniores è risultato 3° in combinata, contro avversari di un anno più anziani

Il discesismo italiano è in crisi, nessuno lo mette in dubbio, ma è l'entità di questo calo di rendimento che non tutti rilevano con esattezza. La nazionale A, quella degli olimpici per intenderci, comprende ragazzi di vent'anni, quella B, elementi appena di poco più giovani, eppure nei recenti confronti internazionali fra azzurri e assurrabili nessuno è venuto alla ribalta con successi anche soltanto parziali. E' difficile, dato questo stato di cosa, continuare a nutrire fiducia in elementi volenterosi ma estremamente limitati, e bisogna cercare fra i giovanissimi i discesisti su cui puntare per le competizioni mondiali dei prossimi anni.

Ai campionati italiani juniores si è imposto all'attenzione di tutti un ragazzino di Bardonecchia. Si chiama Teresio Vachet e con i suoi piazzamenti regolari (un quinto posto in speciale, un settimo in gigante, e un ottavo in libera) si è classificato terzo in combinata dietro a Pezza e Colò. Sono in due più bravi di lui, è vero, ma il vantaggio di Vachet sta nell'età: lui ha ancora un anno di juniores a disposizione, gli altri sono invece giunti al limite d'età della categoria.

Teresio è un ragazzo modesto ed il risultato raggiunto all'Abetone non gli ha montato la testa. Sa di non essere ancora un campione, ma ha la netta sensazione di poterlo diventare, proprio sfruttando la propria freschezza fisica. Sa da quando cammina e ancora adesso c'è chi a Bardonecchia ricorda la sua prodezza di bimbo: i salti perfetti dal piccolo trampolino, poi da quello medio «Piemontesa», e infine dallo «Smilka». Aveva undici anni quando andò a Ponte di Legno per partecipare ai campionati assoluti di salto; non volevano lasciarlo partire e soltanto dopo molte insistenze, da parte degli accompagnatori, Teresio poté staccarsi in volo da quel trampolino per piazzarsi ventunesimo.

Prudenze ancora precedenti, un po' meno sportive: il piccolo Vachet, anni quattro e mezzo, vede piantare nella neve le bandierine che segnano la pista per una gara di fondo e vorrebbe averne qualcuna. A sera infatti i suoi sci e va a prendersi quanto desidera, soltanto che sempre un poco, e la mattina dopo non c'è nemmeno più un segnale lungo tutta la pista.

Il Vachet discesista data da cinque o sei anni. Prima con il maestro Campolo, poi con Guy, infine con Gino Sanigalliesi che, oltre ad essere ottimo maestro ed allenatore, rimane tuttora discesista di valido rispetto in gruppo cioè di tutare e bada questo aspirante campione in ogni gara. Proprio con Sanigalliesi Vachet è partito ieri per l'Abetone ove la Fisi lo ha invitato a disputare slalom e slalom gigante ai campionati assoluti.

Giorgio Viglino

Sulle piste della Paganella

Gli universitari sciano ad Andalo'

Il torinese Rodi Baglioni è uno dei migliori universitari

Sulle piste della Paganella si iniziano domani le gare per l'assegnazione dei titoli nazionali universitari. Sono competizioni con una partecipazione piuttosto larga che dovrebbero dar modo ai tecnici ed osservatori del Cusi di rinnovare almeno in parte la rappresentativa nazionale che alle Universiadi di Spyndleruv Mlyn non ha raggiunto prestazioni eccezionali.

Per le specialità alpine risulta particolarmente favorito il Cus Torino che presenta parecchi dei migliori «cittadini» della nostra Alpi Occidentali. Baglioni, Gonnet e Gorla dovrebbero dominare nettamente sul lotto di concorrenti delle altre università aggiudicandosi parecchi dei titoli individuali e quello a squadre. Meno agguerrita è la rappresentativa fra le ragazze, dove, esclusa Carlotta Solerio la migliore fra gli azzurri di Spyndleruv Mlyn, rimangono in gara Paola Daveria, Meghi Tessera e Paola Monari.

Anche fra i fondisti il Cus Torino appare meno forte dello scorso anno dovendo rinunciare a Ferraris e Giuliano, entrambi compresi nella squadra nazionale ed a Gigi Albert, che non ha potuto effettuare il necessario allenamento per motivi di studio.

Una settimana di confronti per i titoli italiani

Sportinia: studenti e giornalisti

Sauze d'Oulx, martedì sera.

Sportinia è diventata la stazione invernale più impegnata d'Italia sotto il profilo agonistico. Le gare si susseguono nei giorni festivi e non trovando più spazio in quelli settimanali si estendono anche a quelli feriali. La corrente settimana è praticamente occupata per intero da due campionati nazionali che giustificano appieno l'esposizione delle decine di bandiere tricolori su tutti i pennoni disponibili in Rosea.

Ieri s'è iniziato il Criterium Studentesco che vede impegnati ragazzi degli istituti medi di tutta Italia, e oggi incominciano le gare riservate ai giornalisti. La prima competizione del campionato studentesco era lo slalom speciale. Due manches sul consueto slalom con 32 e 34 porte per una lunghezza di 350 metri e un dislivello di 150. Le categorie erano due, ufficiali e juniores, e la miglior prestazione è toccata ad un ragazzino di Bolzano, Helmut Schnalzl, che è sceso in 48"4, precedendo di 4 novarese Roberto Ottinacci di oltre 5" ed il proprio fratello Eberhard. Quest'ultimo era il più giovane fra i concorrenti in gara avendo appena compiuto i 13 anni.

Successo di un torinese fra gli juniores, Andrea Ratti, ha preceduto Raoul Gattinoni e Franco Delle Piane, scendendo con molta regolarità in entrambe le manches. Il discesismo era ex aequo con Infitto al secondo, circa 5", indice come tutti i migliori siano finiti fuori classifica nel vano tentativo di far meglio del vincitore; il milanese Gian Andrea Gregorini è caduto ruzzolando, mentre Daniele Gimini che aveva il miglior tempo nella classifica sfiatava è stato squalificato per aver saltato una porta.

Si è disputato anche una gara di fondo su un anello lungo un po' meno di 4 km. Ha vinto Renzo Chiocchetti, un ragazzo di Trento che si è già segnalato in diverse competizioni nazionali. Dietro di lui con un ritardo distacco non terminati Tonino Biondini di Modena, e Ulrich Kastner di Bolzano. Oggi gli studenti si danno battaglia in un gigantes, e poi in una staffetta nordica 3x5 km.

I giornalisti cominciano anch'essi con uno slalom gigante. Sono circa una quarantina in rappresentanza di 40 giornali, e non hanno una vera specializzazione: fondo e discesa annoverano più o meno i medesimi partecipanti, alcuni bravi e ragionevolmente preparati, altri soltanto volenterosi. Il gigante si disputa sulla discesa di Trejdex con inizio alle 15. Domani sono in programma la discesa libera sulla pista e, lì con arrivo a Sportinia, e la competizione di fondo. Infine giovedì si disputa lo spareglio, e la staffetta alpina che comprende una frazione in piano, una in salita e quella conclusiva in discesa.

Il giovane Teresio Vachet sa di poter diventare un campione nel discesismo

Il discesismo italiano è in crisi, nessuno lo mette in dubbio, ma è l'entità di questo calo di rendimento che non tutti rilevano con esattezza. La nazionale A, quella degli olimpici per intenderci, comprende ragazzi di vent'anni, quella B, elementi appena di poco più giovani, eppure nei recenti confronti internazionali fra azzurri e assurrabili nessuno è venuto alla ribalta con successi anche soltanto parziali. E' difficile, dato questo stato di cosa, continuare a nutrire fiducia in elementi volenterosi ma estremamente limitati, e bisogna cercare fra i giovanissimi i discesisti su cui puntare per le competizioni mondiali dei prossimi anni.

Ai campionati italiani juniores si è imposto all'attenzione di tutti un ragazzino di Bardonecchia. Si chiama Teresio Vachet e con i suoi piazzamenti regolari (un quinto posto in speciale, un settimo in gigante, e un ottavo in libera) si è classificato terzo in combinata dietro a Pezza e Colò. Sono in due più bravi di lui, è vero, ma il vantaggio di Vachet sta nell'età: lui ha ancora un anno di juniores a disposizione, gli altri sono invece giunti al limite d'età della categoria.

Teresio è un ragazzo modesto ed il risultato raggiunto all'Abetone non gli ha montato la testa. Sa di non essere ancora un campione, ma ha la netta sensazione di poterlo diventare, proprio sfruttando la propria freschezza fisica. Sa da quando cammina e ancora adesso c'è chi a Bardonecchia ricorda la sua prodezza di bimbo: i salti perfetti dal piccolo trampolino, poi da quello medio «Piemontesa», e infine dallo «Smilka». Aveva undici anni quando andò a Ponte di Legno per partecipare ai campionati assoluti di salto; non volevano lasciarlo partire e soltanto dopo molte insistenze, da parte degli accompagnatori, Teresio poté staccarsi in volo da quel trampolino per piazzarsi ventunesimo.

Prudenze ancora precedenti, un po' meno sportive: il piccolo Vachet, anni quattro e mezzo, vede piantare nella neve le bandierine che segnano la pista per una gara di fondo e vorrebbe averne qualcuna. A sera infatti i suoi sci e va a prendersi quanto desidera, soltanto che sempre un poco, e la mattina dopo non c'è nemmeno più un segnale lungo tutta la pista.

Il Vachet discesista data da cinque o sei anni. Prima con il maestro Campolo, poi con Guy, infine con Gino Sanigalliesi che, oltre ad essere ottimo maestro ed allenatore, rimane tuttora discesista di valido rispetto in gruppo cioè di tutare e bada questo aspirante campione in ogni gara. Proprio con Sanigalliesi Vachet è partito ieri per l'Abetone ove la Fisi lo ha invitato a disputare slalom e slalom gigante ai campionati assoluti.

Giorgio Viglino

Piccolo vagabondaggio sulle scene della boxe mondiale

Sotto le luci del ring

Da tutto il mondo

FRANCIA — *Alphonse Halimi, ex campione d'Europa e del mondo dei pesi gallo, ha deciso di lasciare il ring. Nel suo ultimo combattimento, il 24 febbraio scorso a Parigi, il tranviere-nuovo pugile franco-algerino ha subito una netta sconfitta ai punti di fronte allo spagnolo Ramon Casals: questo insuccesso, che ha posto in crisi evidente il declino fisico dell'ex campione del mondo, ha convinto Halimi dell'opportunità di smettere con la boxe. Ha avuto una carriera breve ma intensa. Halimi, pinzato al titolo mondiale il 19 aprile 1957 — dopo sei sfortunati combattimenti professionistici — battendo ai punti D'Agata a Parigi, è restato campione per due anni, finché nel luglio 1959 il messicano Joe Becerra non pose fine al suo regno mettendolo k. o. all'ottava ripresa. Dopo un effimero ritorno sulla scena dell'anno, con la conquista del titolo europeo a spese di Kotio che è ripreso la corona qualche mese dopo a Cagliari, Halimi si era appartato dal ring e solo all'inizio del '61 aveva tentato un illusorio «come back»: una facile vittoria per k. o. su un tedesco logoro e rassegnato e poi la doccia fredda della sconfitta con Casals.*

GERMANIA — *Gli organizzatori di Dortmund, che hanno in programma per il 9 aprile il campionato europeo dei mediomassimi tra l'italiano Giulio Rinaldi ed il tedesco Schulz, assicurano che chiederanno all'Ebu la designazione di un arbitro di peso, in grado di frenare le eccentricità del campione d'Europa. Ciò in previsione che Rinaldi, quando commesso la sciocchezza di perdere per squalifica — in seguito ad una grossolana scorrettezza — di fronte ad un italiano che era maturo per andare k. o., troverà in Germania un ambiente sfavorevole, per non dire apertamente ostile.*

(A cura di Gianni Pignata)

Mazzinghi (a sin.) ieri ha ripreso gli allenamenti dopo l'incidente d'auto (Tel.)

E' tornato ieri in palestra

Sandro Mazzinghi vuole combattere

Sandro Mazzinghi è tornato in palestra. Il pugile toscano non ha avuto bisogno che altri gli facessero la lezione, per convincersi che l'unico modo per togliersi dalla mente l'idea fissa dell'immensa tragedia che lo ha colpito era quello di gettarsi a capofitto nella boxe, con determinazione ancora maggiore di prima. Ieri Sandro è tornato ad allenarsi, a Firenze, sotto la guida di Scenorti: una seduta di allenamento non lunga, nemmeno un'ora, durante la quale il campione del mondo dei pesi junior ha saltato alla corda, ha lavorato al sacco, ha fatto la boxe a vuoto. E al termine, il responso della bilancia, più che propizio: qualcosa di meno di 71 chilogrammi, appena un chilogrammo al di sopra del limite dei medi junior.

D'accordo, non basta un allenamento in palestra per dire che Sandro Mazzinghi è integralmente recuperato alla boxe. Ci vorrà un combattimento, anche facile, per capire quale solco ha lasciato, nel morale del campione, il dramma che lo ha messo k.o. nemmeno un mese fa. L'entusiasmo con cui Sandro è tornato agli attrezzi del suo mestiere costituisce però un buon segno: «Sto bene — dice Mazzinghi — e voglio combattere: da domani tornerò in palestra tutti i giorni e non mi fermerò più».

A quando, dunque, la ripresa? C'è chi parla del 10 aprile, c'è chi dice invece che il ritorno ufficiale di Sandro avverrà verso la fine del prossimo mese, a Milano, contro un avversario da designare e che potrebbe essere anche Mick Leahy, l'irlandese che avrebbe già dovuto misurarsi col campione del mondo prima che la ferita riportata contro Dupas a Sydney lo obbligasse a sottoporsi ad un intervento di chirurgia plastica.

Poi, entro il 30 giugno Sandro dovrebbe difendere il titolo mondiale. A questo proposito gli sono state fatte interessanti proposte per incontrare l'americano Denny Moyer, oppure il belga Emile Saerens, oppure il vecchio «Sugar» Robinson o Parigi. Nessuno dei tre appare lo abbandono logico di Mazzinghi, dal momento che fra i medi junior esistono tipi come Joey Giambra, Stan Harrington, Luis Rodriguez, non è comprensibile che il campione del mondo cerchi di capitalizzare il suo titolo specialmente quando — come nel caso del match con Robinson — gli organizzatori parigini gli offrono trentamila dollari, cioè circa diciotto milioni di lire.

Certi verdetti «made in Danimarca»

«Tutto il mondo è paese» dice un proverbio. «Non cercare la pagliuzza nell'occhio di un altro, quando c'è una trave nel tuo» dicono le sacre scritture. Per quanto riguarda il pugilato, non v'è da aver paura di questi richiami evangelici: la «trave», non c'è dubbio, è in Danimarca. Branchini è tornato da Copenaghen esterrefatto per la tesata tosta con cui le giurie locali, in collaborazione con arbitri tedeschi, hanno capovolto i verdetti dei matches in cui quattro suoi pugili erano protagonisti. Christensen batte Fortunato Manca ai punti: questo il verdetto ufficiale, che figurerà sia nel record del bolso pugile danese, sia in quello del campione d'Italia dei pesi mosca.

La realtà è un'altra: il gaglie sardo ha messo k. o. il danese sul finire della terza ripresa ma il gong ha interrotto il conteggio dopo sette secondi e l'arbitro tedesco Durst, a dispetto delle nuove disposizioni che impongono di continuare il conteggio anche dopo il termine della ripresa, ha sollevato il peso Christensen e lo ha ricomposignato al suo angolo. Il danese ha subito un altro atterramento nella ripresa successiva ma l'arbitro lo ha aiutato a rialzarsi, senza nemmeno contarlo. E' stata facile, dopo questi episodi, mutare quella che sarebbe stata, al minimo, una chiara vittoria ai punti del pugile italiano, in una sconfitta.

Identica sorte ha subito il peso superleggero argentino, Martinsen, dichiarato sconfitto di fronte a Lassen senza aver praticamente preso un pugno, mentre il peso massimo Bacchini, opposto al danese Walschou, ha avuto giusto un verdetto contrario, pur avendo inflitto all'avversario un «knock down» durato — secondo Bacchini — un bel pizzico di secondi in più di quelli necessari per dichiarare il k. o. L'unico che ha vinto è stato il peso welter Santucci, ma il suo avversario — Trojeberg — non si era preparato e stava in piedi a fatica: per questo i giudici danesi hanno voluto punirlo.

Non scandalizziamoci quindi se qualche pugile straniero a volte viene in Italia e non esce sul ring adeguata giustizia. A chi si lamenta possiamo dire di provare a rivolgersi alla Danimarca.

Lo strano esperimento di due allenatori

Nuotatori radiocomandati nuova «trovata» britannica

Il «trainer», dal terrazzo, impartisce ordini e consigli all'atleta in piscina attraverso una piccola trasmittente - Pare che stia dando buoni risultati con quattro sedicenni

(Nostro servizio particolare)

Londra, martedì sera.

Tra gli allenatori di nuoto inglesi si va diffondendo una nuova tanto utile quanto originale: quella di radiocomandare gli atleti durante gli allenamenti. Radiocomandare è il termine esatto. L'allenatore si siede a una trasmittente sulla terrazza sovrastante la piscina, e con quella impartisce ordini e dispensa consigli. Gli atleti ricevono tutto in cuffia, ed eseguono tutti i movimenti necessari senza interrompere mai la loro azione. Il motivo per cui gli allenatori di nuoto inglesi sono ricorsi a questo espediente è che a loro parere una controproducente correggere gli atleti a fredda. Se costoro infatti erano costretti a fermarsi e avvicinarsi ai bordi della piscina per sentire quanto gli allenatori avevano loro da dire, tutto il beneficio della nuotata e della correzione dell'errore andava perduto.

I primi allenatori a ricorrere alla radio sono stati Derek Stubbs di York e Derek Snelling di Southampton. Stubbs ha preparato due sedicenni, una ragazza a nome Joan Calvert e un ragazzo a nome Rodney Clayden, Snelling due diciassettenni, entrambi maschi, Stuart Bramley e David Haller. Ma l'uno che l'altro sono concordi nel sostenere che gli allenamenti radiocomandati rendono il doppio. I quattro ragazzi avrebbero imparato in sei mesi quanto normalmente imparerebbero in un anno, e adesso sperano di qualificarsi per le Olimpiadi di Tokyo. Nessuno di loro ha ancora preso parte ai campionati nazionali, debutteranno quest'anno, ma i tempi sinora ottenuti garantiscono loro per lo meno un buon piazzamento.

Stubbs e Snelling ritengono che l'esperimento non presenti nessun pericolo. La radio ricevente, di minime dimensioni, è protetta dall'acqua dalla cuffia, ed è fissata alla testa orizzontalmente oltre che verticalmente. Gli apparecchi costano centocinquantamila lire, una spesa che quasi tutte le società di nuoto possono sostenere.

Questa degli atleti radiocomandati è una moda nata dal calcio. Per il calcio si rivelò inadatta il giorno che un giocatore si prese una pallonata in faccia e la ricevente andò a pezzi. Per il nuoto però, dove pericoli del genere non si corrono, dovrebbe andare benissimo.

La squadra che per prima sperimentò il metodo radio d'allenamento è l'Arsenal.

Ian Andrews

VERSO LA SALVEZZA

Pro Vercelli alla riscossa

I «bianchi» hanno trovato, finalmente, uno stoccatore

VERCELLI, martedì sera.

Altro passo avanti della Pro Vercelli verso la salvezza. Questa, è vero, è ancora lontana, tuttavia non appare più tanto chimerica. Il successo sul Sondrio, sia pure ottenuto su rigore, è una ulteriore riconferma, dopo il pareggio «miracolo» di alla giorni prima a Voghera, che la squadra bianca ha ritrovando il ritmo giusto. I bianchi finalmente hanno dimostrato di essere particolarmente pericolosi all'attacco. Da quando ciò non succedeva più? E questo per merito precipuo di due elementi giovanissimi cresciuti nel vivaio locale: l'ala sinistra Donis e il centravanti Tamborrino. Costari è stato ancora una volta il migliore dei vercellesi. Giuliatore, malgrado la sua falcata da trampoliere e la sua figura esile e allampanata, dalla visione del gioco veramente limpida ed in grado, al momento opportuno, di piazzare la botta, sia di piede che di testa.

E' stato lui a provocare il rigore che ha deciso il match: stava filando dritto come una vaporiera nell'area ospite, era in ottima posizione di tiro, e... per gli avversari non c'era niente altro da fare se si voleva ritardare di qualche secondo la segnatura, che quello di buttarlo. E così ha fatto il mediano Bonacrini. Ed è stato ancora lui che ha messo nei guai, sventatissimo, il portiere Bassi il quale è riuscito a salvarsi su due tiri del centravanti a poco dal termine del primo tempo, perché una volta si è incaricato il montante di destra della porta a respingere la minaccia; la seconda perché sulla linea della porta si è reso un taraiano.

Che finalmente sia stato trovato lo stoccatore che si attendeva da tanto tempo, il condottiero della rimonta? E' possibile. Comunque domenica i bianchi hanno giostrato tutti con grande volontà: si sente, al di là delle deficienze che si notano nei vari reparti e nel gioco di alcuni elementi, che c'è una grande volontà di riscossa, una grande volontà di tirarsi fuori da una situazione che umilia una «veterana» del calcio italiano. E questo è un altro indizio che lascia bene sperare per il futuro.

g. f.

Westinghouse

TELEVISORI da tavolo e portatili con comando a distanza, controlli stabilizzati, sintonia elettronica, indicatore luminoso di programma, sonoro con effetto presenza.

Westinghouse

LAVABIANCHERIA superautomatiche, con dosatore, bilancia e cambio di velocità continuo antiorsione.

Westinghouse

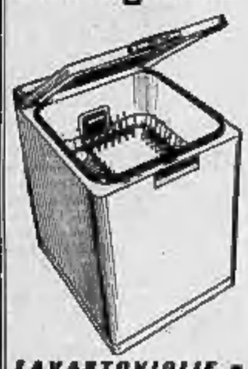

LAVASTOVIGLIE a sgocciolio, lavaggio e risciacquo integrali e completamente automatici.

Westinghouse

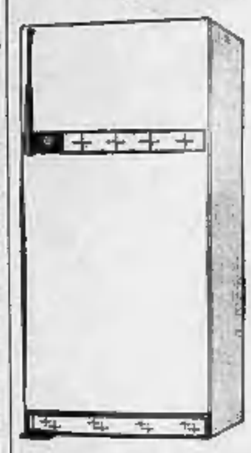

FRIGORIFERI da 110 a 500 litri con circolazione d'aria condizionata e apertura a pedale.

WESTMAN
IN VENDITA PRESSO I MIGLIORI RIVENDITORI

Dott. F. ADLER - Specialista Malattie della pelle e veneree
Via Cesare Battisti 2 angolo via Roma
Ore 12,30-13, 16-20; fest. 10-12; t. 646-006

MostraCASABELLA
Via Garibaldi 4 - Tel. 321-107
Vasta esposizione - Garanzia scritta - Lunghe rateazioni
Cambio mobili usati

INFORNITALIA
Istituto Nazionale Informazioni
Consensi, indagini, informazioni, visure commerciali, Corso Vittorio 18 - Tel. 511-030

FIGURE E VICENDE DELLO SPORT

CALCIO: la lotta in testa alla classifica si restringe a due sole squadre?

A favore dei rossoblù emiliani

Una ipoteca sullo scudetto

Neppure il Milan ha potuto fermare il Bologna, anzi i bolognesi hanno addirittura vinto a San Siro, mettendo una validissima ipoteca sulla vittoria finale. Quando una squadra riesce a tanto deve essere soltanto elogiata. Non era facile passare a San Siro di fronte ai rossoneri di Viani, desiderosi di battere sul campionato tutto il loro entusiasmo dopo l'esclusione dalla Coppa dei Campioni. Non era di certo facile. Ma il Bologna c'è riuscito. Tutto merito di Bernardini e dei suoi uomini, tutto merito della difesa, che è la parte migliore della squadra. Si dirà che anche in questa vittoria degli emiliani ci sta un pizzico di fortuna perché quando in una partita importante si incassa una rete «a freddo», la situazione potrebbe precipitare. Il Bologna invece dopo «il punto» di Amarildo ha saputo reagire, pareggiando nel breve spazio di tre minuti. Ecco il segno del destino: rete di Amarildo che potrebbe compromettere il risultato, rete di Nielsen che aggiusta l'errore iniziale. E' fortuna questa? Non è solamente fortuna.

Mentre il Bologna assapora già la gioia dello scudetto, e pensa che soltanto l'Inter di Herrera potrebbe dargli noia, a Milano si discute sul Milan di Viani e di Carniglia. All'uscita dallo stadio di San Siro il presidente dei rossoneri Riva ha dovuto sentire le reazioni dei tifosi della sua squadra, e sono state reazioni piuttosto violente. La responsabilità di tutto (secondo i tifosi naturalmente) sarebbe di Viani, di Carniglia, di Amarildo e di Altafini. Quindi ecco il grido: «Via Viani, via Amarildo e via Altafini». Riva, certamente amareggiato per la sconfitta e preoccupato anche per l'avvenire della squadra, non potrà prendere decisioni immediate, ma è facile intuire che qualcosa sta maturando nel Milan.

Le critiche sono piuttosto selvagge: riguardano la condizione tecnica della squadra, che non ha più un gioco vero e proprio come nel recente passato.

Intanto a contendere la vittoria al Bologna è rimasta al momento soltanto l'Inter. Dopo Belgrado, la... vendemmia di Genova. La Samp attuale non è di certo elemento di prova per giudicare la condizione dei nerazzurri. Sia non capita tutti i giorni di segnare cinque goals in trasferta, anche contro un avversario debole, e ridotto per di più in dieci a causa di un grave infortunio al suo giocatore. L'Inter ha confermato comunque validità di schemi tecnici e disponibilità di buoni rincalzi. E' la squadra più completa, che potrebbe dare sesti fastidi a Bernardini ed ai suoi. Purché la Coppa dei Campioni non distenga Herrera e tutti gli altri dai compiti del campionato. E' una ipotesi questa, soltanto una ipotesi.

A Roma abbiamo visto con piacere una Juventus in netta ripresa. Manca alla squadra di Monzeglio il sverno Sivori, quello che sapeva creare gioco e goals, ma i progressi se non tattici almeno fisici si vedono. Il calcio moderno — è noto — vive essenzialmente sul ritmo del gioco e sulla velocità dei singoli. Alla Juventus non si è ancora giunti a tanto, ma si fa qualcosa di meglio di quando la manovra era lenta e farraginosa, illogica ed a tratti anche assurda. In difesa spicca la coppia Salvadore-Castano in perfetta armonia nei cambi, all'attacco s'è particolarmente distinto Stacchini, e non si può neppure dimenticare il prezioso apporto di Nené. Non diciamo che la crisi sia finita, certo la Juventus di Roma ha cominciato a distrazioni dei troppi punti persi malamente.

In fondo alla classifica situazione ancora confusa: otto squadre nel breve spazio di quattro punti, ed in più il Messina dietro a quota 25. Spal, Genoa, Mantova, Modena, Catania, Lazio, Sampdoria e Bari sono in difficoltà, e c'è da augurarsi che altre partite sfortunate come quella di domenica non il Catania non debbano trascinare nel caos anche il Torino. Domenica i granata saranno impegnati a Genova contro i rossoblù, poi verrà il «derby» con la Juventus, e subito dopo la lunga trasferta a Bari. E' ora di stringere i denti per evitare spiacevoli sorprese.

Giulio Accatino

Bernardini, allenatore psicologo ha fatto il Bologna del "miracolo,,

Il «trainer» rossoblù è riuscito a conferire alla sua squadra una solidità di nervi a prova di bomba - Afferma che gli basta aver portato la compagine all'altezza degli squadroni - Ma il titolo di campione d'Italia lo farebbe impazzire di gioia

Dal nostro inviato speciale

Bologna, martedì sera.

Ripensando alle dichiarazioni di Bernardini nella sala stampa di Milano, subito precedente al grande incontro di Milano, bisogna proprio ammettere che il Bologna possiede l'allenatore più sereno e distensivo del mondo. Fulvio Incominciò a dire, fin da lunedì, che il Bologna avrebbe giocato a Milano per vincere; insistette nelle proprie convinzioni spiegando — per timore di essere frainteso — che ciò non significava che «avrebbe vinto».

«Il gioco del Bologna — precisò Bernardini — è noto: mai quello solito; non si può parlare di tattica migliore o peggiore, poiché il nostro modulo non varia». Disse anche che se fosse venuto il pareggio sopraggiunto da un gioco equilibrato sarebbe stato soddisfatto, come non avrebbe drammatizzato per una sconfitta... meritata.

Dovete ammettere che, in tempi di misteri alla Hitchcock, con gente che si chiude a chiave per studiare i piani e sbarra i portoni perché gli allenamenti non abbiano occhi indiscreti, trovare un *trainer* come Bernardini è davvero un miracolo. Il fatto è che Bernardini sanno avere la fama di mago, è uno psicologo molto più profondo e intelligente di certi autostrombazzati «professoroni». Fulvio sapeva che la partita era importante, ma ha fatto di tutto per sdrammatizzarla cercando di convincere i giocatori che non avevano nulla da perdere. La partita era importante non solo per la classifica, ma per il morale: se il Bologna l'avesse perduta, dopo tre pareggi consecutivi (e l'ultimo in casa con il Modena) mentre da tutte le parti s'incominciavano le voci di una crisi che annunciava il crollo, quasi certamente avrebbe accusato la botta. Era quindi necessario affrontare il Milan in uno stato d'animo particolare.

Bernardini è riuscito a portare i propri uomini a Milano con i nervi a prova di bomba. Basta pensare che per la prima volta in svantaggio (a parte la sconfitta contro la Sampdoria) il Bologna ha saputo reagire non ostante il contraccolpo della sorte: gol-beffa di Amarildo dopo la traversia di Bolgarelli.

C'è un particolare statistico molto interessante: a tutte le squadre incontrate due volte, il Bologna ha strappato tre punti risultando, in ogni doppio confronto, in perfetta media-scudetto. La regola del tre ha sempre funzionato. Sarà comunque interrotta domenica prossima, perché i rossoblù affronteranno allo stadio la sola compagine che li ha battuti: la Sampdoria. Anche quella di domenica viene considerata una partita facile. Esse tuttavia nasconde l'insidia. Bernardini afferma che la lezione del Modena sarà certamente servita. E' dicendo questo vuol dire che i suoi non dovranno attaccare alla «carlona», ma sviluppare il loro gioco.

Domenica, il Bologna sarà probabilmente privo di Tumburus il quale ha accusato un colpo al ginocchio già malandato. Il suo posto verrà preso dal sempre più valido Furlanis, mentre rientrerà Coppa in sostituzione di Pavinato. L'assenza dovrebbe risultare irrilevante. Ormai la squadra dà il grande traguardo, anche se Bernardini, maestro di psicologia, fa di tutto per far credere che lui delle scudetto proprio non gliene importa gran che. «Mi premeva far diventare il Bologna un vero squadrone, ai pari delle grandi metropolitane. Ci sono riuscito e questo già mi basta. Se poi verrà anche il resto, farò un salto di gioia».

Enzo Masi

Domani il Torino gioca con l'Arsenal Spezia

La compagine granata partirà domani mattina in rapido per La Spezia, dove si incontrerà nel pomeriggio in amichevole con la squadra locale dell'Arsenal Spezia, che milita nella prima categoria dei dilettanti liguri.

I giocatori proseguiranno poi la preparazione a S. Margherita, dove rimarranno in ritiro in attesa dell'incontro con il Genoa. Nel frattempo si saprà se Fuja e Bacca sono ricuperabili per la gara di domenica; il primo è sofferente ad una caviglia, mentre il terzino ha riportato uno stiramento preoccupante al femore e gli sono stati prescritti due giorni di assoluto riposo.

Il goal di Nielsen (a sinistra) domenica a S. Siro

Coppa dei Campioni

Inter-Partizan domani a S. Siro

Milano, martedì sera.

Il terreno di San Siro ingoiatore di punti-scudetto, è divenuto ormai il nemico pubblico n. 1 della squadra milanese. Facciamo un po' di conti. Dal 29 gennaio scorso, il Milan ha realizzato in casa una vittoria, un pareggio e due sconfitte, con un totale di tre reti segnate e quattro subite. Per l'Inter il bilancio è ancora più negativo, perché mentre a San Siro i nerazzurri hanno segnato soltanto un unico goal, in trasferta ne hanno totalizzati ben dieci. Ora sta avvicinandosi la primavera e sul rettangolo di gioco già spuntando qualche timido filo d'erba. Del resto il Consiglio comunale, posto sotto accusa per le pessime condizioni del campo utilizzato dall'Inter e dal Milan, ha così sintetizzato la situazione nella sua ultima seduta non ufficiale: «Località infelice perché fredda e umidissima, terreno scarsamente permeabile, incassatura del medesimo in parti altissime che impediscono al sole di illuminare e scaldarne una buona metà, eccessive usure, impossibilità di ripresa del manto erboso». Un simile stato di cose, aggiunto alle accertate difficoltà che gli attacchi rossoneri e nerazzurri incontrano per segnare, può destare qualche apprensione anche per la partita di ritorno che sarà disputata domani tra l'Inter ed il Partizan.

Herrera dopo il facile successo conseguito per 6 a 3 a Monaco spera in Sampdoria ha dichiarato che la conquista dei due traguardi — scudetto triangolare e Coppa dei Campioni — è difficile ma non impossibile. I dieci goals di vantaggio dovuti al brillante successo ottenuto mercoledì scorso a Belgrado dovrebbero evitare all'Inter qualsiasi brutta sorpresa. Il centravanti Milani è tornato da Genova un po' malinconico, ma senza la sospetta incrinatura ad una costola. Si teme soltanto di una forte contusione; in ogni modo ieri sera il direttore tecnico nerazzurro, prima di partire in torpedone coi suoi atleti alla volta di Como (dove la squadra rimarrà in ritiro) ha fatto intendere che con tutta probabilità Mazzola indosserà la maglia n. 9. «L'Inter è lanciatissima — ha detto Herrera — e ora possiamo anche attaccare a fondo perché i giocatori hanno reciproca fiducia, perché la squadra è compatta, solida ed in ritrovato il giusto equilibrio. Tutti sappiamo di essere veramente forti, come lo scorso anno, quando conquistammo il titolo di campioni d'Italia».

Ora bisogna pensare alla Coppa dei Campioni, forti del 6 a 0 realizzato a Belgrado nell'andata ed in grado di assicurare l'accesso alle semifinali. Secondo lo stesso Herrera, la prima linea dell'Inter si schiererà domani in quest'ordine: Jair, Szymaniak, Mazzola, Suarez, Corso.

La comitiva del Partizan, atterrata nel pomeriggio di ieri all'aeroporto di Linate, comprende tutti i giocatori scesi in campo mercoledì scorso nell'incontro di andata, meno il contrastato Kasanagic (trattenuto in patria da impegni di studio (lo sostituirà Becejac). Nel campionato jugoslavo, ripreso dopo la sospensione invernale, il Partizan ha pareggiato col Velez (0 a 0) lasciando scontenti e delusi i suoi sostenitori. E' stata avvertita l'assenza di Kovacevic, il regista della squadra tenuto sapientemente a riposo per averlo fresco domani contro l'Inter a San Siro. Gli ospiti si sono dichiarati convinti di giocare assai meglio di quanto non abbiano fatto a Belgrado e che l'Inter potrebbe trovarsi davanti a qualche agrodolce sorpresa, anche se netta favorita in virtù del vantaggio conquistato una settimana fa a Belgrado.

La partita avrà inizio alle ore 15,30 e sarà diretta da una terna germanica (Tschenscher arbitro e Kissmann e Hubbuch guardalinee). Se il Partizan riuscisse a vincere con due reti di scarto, pareggiando così il numero dei goals, la qualificazione sarà giocata mercoledì 18 marzo sul campo neutro di Monaco di Baviera.

Leo Cattini

Bailetti ieri ha conquistato la seconda vittoria italiana al Giro di Sardegna

Guerra dei nervi tra Van Looy e Vannitsen

Rik accusa il compatriota di "succhiare" la sua ruota per piazzarsi prima di lui agli arrivi - Vannitsen respinge l'addebito e sostiene che Van Looy soffre di "complessi" - Se i due insisteranno nel loro atteggiamento, gli italiani potrebbero approfittarne - Sorgeloos nuovo capoclassifica - Oggi si corre la Cagliari-Nuoro, 208 km con molte salite

DAL NOSTRO INVIATO

Cagliari, martedì sera.

Van Looy soffre di un complesso. L'ha sentenziato ieri pomeriggio con tono reciso ed esplicito, quella buona lingua di Vannitsen. La tappa — la seconda del Giro di Sardegna — si era appena conclusa e Bailetti era ottenuto un successo di prestigio. Bailetti era scappato ad una quindicina di chilometri dal traguardo ed aveva brillantemente stancato i suoi diciannove compagni di fuga, non erano più riusciti ad agguantarlo. Tra questi diciannove inseguitori c'erano Van Looy e Vannitsen, e Van Looy, allorché i giornalisti belgi lo presero d'assalto per domandargli cosa diavolo fosse successo per lasciarsi sorprendere in modo tanto banale, ringhiò con un sorrisetto agrodolce che la colpa era tutta intera di Vannitsen.

«Quello — disse Rik — lo fa apposta, quello non si stacca dalla mia ruota. Aspetta che io fatichi, pensa che io mi tiri il collo come un principiante. Poi, all'arrivo, è più fresco e mi supera. Non gli importa, proprio niente gli importa del piazzamento, se è primo o cinquantesimo non gli interessa. Quello s'accontenta di una cosa, di finire davanti a me. Ora, io non insisto, non voglio giocare a compierami da bambino. Ma (adre) anche seccarmi, non vi pare? E allora lavoro, d'accordo, ma ad un patto: che lavori anche lui. Altrimenti vado a spasso, parola di Van Looy».

Ci sembrava, francamente, d'esser tornati un tantino indietro nel tempo, quando udivamo discorsi del genere, con la differenza che, allora, chi pronunciava simili frasi si esprimeva in italiano. Bando alla malinconie e torniamo al Giro di Sardegna. Non parve vero, ai nostri colleghi belgi, di andar da Vannitsen a riportargli fedelmente quanto appena avevano udito; una polemica, nel mestiere, è come la gallina vecchia che fa sempre buon brodo. E Vannitsen, che, quando vuole, fa la faccia dello stupito, di quello che dà l'impressione di non capire in modo assoluto di che gli vanno parlando, ecco, Vannitsen inalberò il volto più stupefatto del secolo, si difese sostenendo che lui, povero Willy, aveva lavorato, e come lavorato, e se Van Looy si lamentava non bisognava arrabbiarsi: era evidente che a Van Looy era spuntato un complesso.

Finì in niente, la discussione. Ciascuno rimase del suo parere. Ma i giornalisti che sono venuti sino qui da Bruxelles e da Gand, da Anversa e da Liegi, sono preoccupati, quello che pareva dovesse rappresentare per loro un servizietto all'acqua di rosa, il facile e felice racconto d'una serie di successi sui traguardi e nella classifica generale, minaccia di trasformarsi in un servizio pesante, perché è pesante — e lo zappiamo per esperienza —, andar per il mondo ad arrampicarsi sui vetri per giustificare una imprevista ed imprevedibile sconfitta. E peggio ancora se la sconfitta ha motivi banali, due personaggi della stessa nazionalità, ma di diversa squadra, che si divertono a farsi i dispetti, uno punzecchia l'altro e gli avversari si fregano le mani.

Ora, in questo Giro di Sardegna, magari lo faccende, per i fuoriclasse del Belgio, al aggiusteranno, magari o Van Looy o qualche altro ce la farà alla distanza, ad importa quelli che si chiamano i diritti della classe. Ma potrebbe anche darsi che i due «galli» del pollaio incominciassero troppo nel loro atteggiamento e allora, come racconta la canzone, *Addio sogni di gloria*, sarebbe un brutto colpo tornare in patria a mani vuote, dopo essersi presentati alla partenza con tanta sicurezza. Perché lo si è già visto ieri, che cosa capita. Intendiamoci, non vuole sminuire la importanza e la portata dell'impresa di Bailetti, nessuno manco si sogna di non riconoscere al ciclista bianconero la meravigliosa capacità a sostenere sensazionali, sul filo di medie che sfiorano e superano i cinquanta chilometri all'ora. Ma probabilmente nemmeno l'interessato creda che ieri avrebbe resistito se, alle sue spalle, gli avversari belgi si fossero organizzati in un efficace contrattacco. Questo contrattacco, almeno in parte, è mancato, si meglio, Van Looy e Vannitsen hanno finito con l'ostacolarsi a vicenda. E quel che è capitato ieri potrebbe ripetersi oggi o domani. Tanto più che gli italiani non sono poi quei rassegnati che sembravano alla punzonatura romana.

Ieri l'altro, a Napoli, è stato il turno di Durante, e se ieri il portacolori della *Legnano* ha abbassato bandiera, giungendo con un ritardo superiore ai dieci minuti, l'importanza è relativa. Nei piani alti della graduatoria figurano Carlesi e Dancelli, Ronchini e Taccone, Adorni e De Rosso, Zancanaro e Balletti, tutti ragazzi che, se appena appena le circostanze un po' li soccorrono, sono in grado di offrir gradite sorprese. Non è lecito accedere in previsioni, questa è una gara che ama l'imprevisto, i belgi che ieri l'altro e ieri le hanno buscate, possono tornar sulla scena con il piglio dei dominatori ed i nostri invece possono finire nel dimenticatoio della gente sconfitta. Ma ci sembra inutile fasciarsi la testa prima di essersela rotta. I nostri, almeno finora, non hanno deluso, i nostri sono stati all'altezza dei rivali, anzi, hanno fatto meglio di loro.

Non chiudeteci se continueranno di questo passo, magari qualcuno è sceso di preparazione e da un momento all'altro, si becca ritardi da favola. Per criticare, però, aspettiamo che questi ritardi si verifichino, aspettiamo la tappa di oggi, che è una tappaccia dura e difficile. Duecentotto km. da Cagliari a Nuoro, con parecchie salite. Date con noi uno sguardo alla classifica generale. Cambierà, questa classifica? Crediamo di sì, anche se da ieri sera a tutti gli atleti è stato concesso lo stesso sonno placido, senza che i deboli di stomaco stiano stati costretti a vegliare, sempre tenendosi nei pressi di qualche recipiente di buone proporzioni.

Crediamo di sì. La fatica prende a pesare, il caldo improvviso prepara qualche scherzo.

Gigi Boccacini

Il solitario arrivo di Bailetti a Cagliari (Telefoto)

Van Looy e Borgeloos (a destra) in testa al gruppo durante la fuga decisiva

Riunita dal Conforti religiosi è mancata all'affetto dei suoi cari la Cappella della Misericordia (ove è esposta la camera ardente)

Maria Rovere

Ne danno il doloroso annuncio la coniugi cap. Elio, che tanto amava, il fratello gen. Giorgio con la consorte Diana Marcelli e figli Corrado, Sergio, Alberto e famiglie; la cognata Marcella Alfieri ved. Rovere; i parenti tutti. I funerali avranno luogo mercoledì 4 c.m. alle ore 9 partendo dalla abitazione della Salma in via Amerigo Vespucci 41.
— Torino, 3 marzo 1964.

Ugo e Paola Monticelli, Carlo, Gaby, Alberto e Fabio partecipano al dolore dei cugini per l'immatura scomparsa della cara

Maria Rovere

e ne fanno le funebri affisse.
— Torino, 3 marzo 1964.

La famiglia Patti e Grigoi col figlio si associano al dolore dei famigliari per la perdita della cara

Maria Rovere

— Torino, 2 marzo 1964.

Dall'Ospio Maria annunciano con dolore la scomparsa della cara cugina

Maria Rovere

— Torino, 2 marzo 1964.

Elvira e Lelio Gallino e famiglie piangono con il più accorato e profondo rimpianto la perdita dell'amica carissima

Maria

— Torino, 2 marzo 1964.

Francesco e Renata Orsino prendono viva parte al dolore della Famiglia Rovere per la dipartita della cara Signorina

Maria

— Torino, 3 marzo 1964.

Partecipano dolore famiglie Rovere:
Cesare Monticelli
Gianni, Angela Berra
Giovanni, Giuseppina Cantarelli
Enrico, Margherita Visconti
Ines. Laura Grisoi
Rosy Prever
Ugo, Marilena Bellei
Ida Milone e nonnina
Lino Cavalletto.

E' mancato all'affetto dei suoi cari il

Dott. Ing. Giuseppe Figari

A funerali avvenuti per volontà del Defunto ne danno il triste annuncio la moglie Rosa, la figlia Anna, parenti e parenti tutti.
— Torino, 3 marzo 1964.

Vittoria Pontiglioni Bertinetti è affettuosamente vicina ad Elena e Annamaria.

Il Direttore, gli Aiuti, gli Assistenti ed il Personale dell'Istituto di Patologia Chirurgica dell'Università di Torino partecipano al dolore della Signora Anna Figari Bozza per la perdita del

Padre

— Torino, 3 marzo 1964.

Alcune centinaia di Laureati e Allievi Ingegneri ed Architetti ricordano addolorati il loro Maestro

Dott. Ing. Giuseppe Figari

— Torino, 3 marzo 1964.

Rosaria Poli Figari con i figli tutti partecipa con affetto al dolore della famiglia Figari per la scomparsa del carissimo

Pippo

— Torino, 3 marzo 1964.

Cristianamente è mancato all'affetto dei suoi cari

Pietro Actis Alesina
(Blin)
di anni 77

Affranti dal dolore ne danno il triste annuncio la moglie Domenica Thiene con i figli Pierino, Carlo, Luisa, Antonio, Gemma con le loro rispettive famiglie, fratelli, sorelle, cognati, nipoti e parenti tutti. I funerali partiranno dalla propria abitazione in frazione Carolina mercoledì alle ore 9.
— Caluso, 2 marzo 1964.

Cristianamente come visse, è mancata ai suoi cari

Rosa Viaglio ved. Pasta
di anni 84

Ne danno il doloroso annuncio i figli: Giovanni, Carlo e Secondo con le rispettive famiglie; il genero Giuseppe Soglietto, la sorella Felicita, nipoti, cugini e parenti tutti. I funerali avranno luogo martedì 3 corr. ore 14,30 partendo dall'abitazione, via Sampone 30. La presente ne partecipazione e ringraziamento.
— Nichelino, 2 marzo 1964.

Improvvisamente è mancato all'affetto dei suoi cari

Giacinto Audisio
di anni 58

Ne danno il triste annuncio la moglie Lena nata Audisio; l'adorato figlio Giuseppe; la sorella Margherita; la suocera; cognati; cognate; nipoti e parenti tutti. I funerali avranno luogo mercoledì 4 marzo alle ore 15 in Volvera, via Panani 10.
— Volvera, 3 marzo 1964.

E' mancata ai suoi cari

Maria Castelli in Ferro
d'anni 76

Lo annunciano con dolore il marito Giuseppe, il figlio Felice e famiglia, sorelle, cognati, nipoti, parenti tutti. I funerali in Chivasso martedì 3 ore 15 partendo da via Conti 17 indi la cara Salma sarà trasportata a Volpiano.
— Chivasso, 2 marzo 1964.

E' mancato all'affetto dei suoi cari

Pietro Primo
Aziano FIAT
Premio Fedeltà

Angosciati lo piangono moglie, il figlio con la fidanzata, sorelle, fratelli, cognati e nipoti. I funerali mercoledì ore 10,30 da strada del Cavasso 18.
— Torino, 2 marzo 1964.

Dopo una vita esemplare di pensosità e di bontà, serenamente è mancata

Marina Ciorchino
nata Solenghi

Angosciati ne danno il doloroso annuncio il marito Orsola, le sorelle, i nipoti, l'affezionato Aldino Cogliano, i parenti tutti.
— Alessio, 2 marzo 1964.

Il Direttore e il Personale tutto dell'Istituto Elettrotecnico Nazionale «Galileo Ferraris» annunciano commossi e con rimpianto la scomparsa del dipendente

Gaetano Varano

Funerali martedì 3 marzo, ore 16, Ospedale S. Giovanni (via San Massimo).
— Torino, 3 marzo 1964.

E' mancato all'affetto dei suoi cari

Luigi Ruga

Ne dà il triste annuncio la moglie Albertina Sacco unitamente ai cugini, nipoti, parenti tutti. I funerali mercoledì 4 ore 10,30 da via Murello 12 Non fiori. La presente a partecipazione e ringraziamento.
— Torino, 2 marzo 1964.

La mattina del 2 marzo serenamente spirava in Lucca il

TENENTE COLONNELLO
Adolfo Stracco

Ne danno il triste annuncio i fratelli, la sorella ed i parenti tutti. Una preca.
— Lucca, 2 marzo 1964.

1943 1964
Agostino Rossa
1962 1964
Francesca Brà

I loro cari li ricordano con affetto e rimpianto. S. Messa mercoledì 4 marzo 1964 ore 8 Chiesa Madonna di Campagna.
— Torino, 2 marzo 1963.

Nel 1° doloroso anniversario della scomparsa di

Massimo Barbotto

la famiglia ne rinnova la cara memoria con profonda commozione e vivo rimpianto. La S. Messa verrà celebrata il 4 marzo alle ore 9 nella chiesa di S. Anna, via G. Medici.
— Torino, 3 marzo 1964.

E' mancato all'affetto dei suoi cari

TENENTE COLONNELLO MEDICO
Dott. Tommaso Berruti

Ne danno il doloroso annuncio la moglie Lidia, la mamma, le sorelle Isabella e Maria, i cognati Fabiano e Marcia, i nipoti tutti. I funerali avranno luogo mercoledì 4 marzo alle ore 10,30 nella cappella dell'Ospedale Militare.
— Torino, 3 marzo 1964.

Il Direttore, gli Ufficiali, i Sottufficiali ed il Personale civile della Direzione di Sanità M.M.M.O. partecipano con profondo dolore l'improvvisa scomparsa del

TEN. COLONNELLO MEDICO
Dott. Tommaso Berruti

che per molti anni è stato valentissimo Segretario dell'Ospedale Militare di Torino.
— Torino, 3 marzo 1964.

Il Direttore, gli Ufficiali, i Sottufficiali ed il Personale civile e religioso dell'Ospedale Militare di Torino annunciano con vivo profondo dolore l'improvvisa scomparsa del

TENENTE COLONNELLO MEDICO
Dott. Tommaso Berruti

che per dodici anni ricoprì la carica di segretario dimostrando alacrità doti di mente e di cuore
— Torino, 3 marzo 1964.

Si associano il Presidente, gli Ufficiali ed il Personale della C.M.P.O.

Lisa e Toto Massimo partecipano vivamente al dolore della famiglia Berruti per la scomparsa del caro

Tommaso

— Torino, 3 marzo 1964.

Gisona ed Agostino Varenge partecipano al dolore della famiglia per la scomparsa del

TENENTE COLONNELLO MEDICO
Tommaso Berruti

— Torino, 3 marzo 1964.

Prendono viva parte al dolore dei congiunti per la scomparsa del

COL. MEDICO DOTT.
Tommaso Berruti

gli amici Cesare Rotta, Salvatore Randazzo, Mario Arsel, Franco Crivellari Bosco e Maria Grazia Bargiacchi.
— Torino, 3 marzo 1964.

Presidente, Consiglio di Amministrazione ed Ispettorato Sanitario dell'Ente Comunale dell'Azienda Tramvie Municipali, partecipano al dolore della famiglia per il decesso del

Dott. Tommaso Berruti

da diversi anni valente ed apprezzato collaboratore della Cassa stessa.
— Torino, 3 marzo 1964.

Partecipano con immenso dolore alla perdita del

Dott. Tom Berruti

gli amici: Lina e Carlo Molenghi Gemma e Mario Marchiandi, Pina e Rosa e figli; Franca e Giulia Pignatta, Anna e Vittorio Passerini, Renata e Mario Castellani, Luigia Sabatini e famiglia; Elena e Piero Marchetti, Maria Teresa e Umberto Rinaldi Cervesa e Mario Quaranta, Alice e Aldo Perrero, Pina Campo e Mariuccia e Attilio Bazzarini Sire e Igino Sertoli.
— Torino, 4 marzo 1964.

Dopo brevi malattie serenamente spirava

Battista Taroppio
di anni 79

Ne danno il triste annuncio la moglie, il figlio, la nuora, la nipote e parenti tutti. Il funerale avrà luogo il 3 marzo alle ore 14,30 partendo da via Rochemolles, 15.
— Torino, 1° marzo 1964.

Emilio Monsolo addolorato partecipa alla perdita del caro amico

Battista Taroppio
— Torino, 2 marzo 1963.

Dirigenti ed Impiegati dell'Ufficio Tecnico Erariale di Asti si associano al dolore della famiglia per l'improvvisa scomparsa del

DOTTOR INGEGNER
Mario De Sanctis
Ing. Capo Ufficio Tecnico Erariale di Asti
— Asti, 2 marzo 1964.

L'ingegner Aldino Marcoal partecipa con profondo dolore al grave lutto della famiglia

I Condomini di via Tirreno 145 si associano al dolore della famiglia per l'immatura scomparsa dell'

Ing. Mario De Sanctis
— Torino, 2 marzo 1964.

Munita dei Conforti religiosi serenamente è mancato all'affetto dei suoi cari

Italo Cugnolio
di anni 72

Ne danno il triste annuncio la sorella Ovidia e famiglia, Costanza e famiglia (in America); l'affezionata cognata Maria De Fabianis ved. Cugnolio e famiglia, il cognato Rodolfo Bella e famiglia (in America); nipoti, pronipoti, cugini e parenti tutti. Una preghiera. I funerali avranno luogo mercoledì 4 corr. alle ore 10 partendo dall'abitazione dell'Estinto, via P. Cuneo 10. La presente a partecipazione e ringraziamento.
— Biella, 2 marzo 1964.

Nella pace del Signore, serenamente come visse si è spento ieri il

Dr. Leone Brunetto

Addolorati ne danno l'annuncio la moglie Teresa Momigli, la figlia Suor Maria Vittoria, Giovanna, Antonietta col marito ing. Luigi Capra e figlio Renzo, Stefania col marito dr. Maurizio Mengini e figli Elena, Alfonso, Teresa e Giovanna; il cognato col Giulio Cacossi e famiglia, nipoti Brunetto. I funerali si svolgeranno oggi alle ore 14; la cara salma seguirà per Sorlano ove sarà tumulata nella tomba di famiglia.
— Cadi, 2 marzo 1964.

Cristianamente è mancata all'affetto dei suoi cari

Rosalbina Vallegra
ved. Cioggia

Ne danno il doloroso annuncio la nuora Edvige Fedigliani, le affezionate nipoti Rosalba, Federica, fratelli, sorelle, cognati, cognati tutti. I funerali avranno luogo mercoledì 4 ore 10,30 da corso Rosselli 123/12.
— Torino, 2 marzo 1964.

Cristianamente è mancata l'anima buona di

Giovanni Liuzzi
anni 63

Angosciati danno il triste annuncio la moglie, i figli Gino, Elena col marito Eugenio Stefanio e la zia cara Fabrizia; sorelle, cognati, parenti tutti. Funerali oggi ore 16 da Martini Nuova Sede. La presente è partecipazione e ringraziamento.
— Torino, 3 marzo 1964.

E' mancata all'affetto dei suoi cari

Emilia Bosio
ved. Cambino
di anni 66

Ne danno il triste annuncio le figliocce, i nipoti Bosio, Cambino e Boglio, parenti tutti. I funerali mercoledì 4 ore 9 da via Madama Cristina 21. La presente serve di partecipazione e ringraziamento.
— Torino, 2 marzo 1964.

Le famiglie Zanino e Zanetti prendono viva parte al lutto della signora Anna Silva e famiglia per la morte del padre

Massimo De Martini
— Torino, 3 marzo 1964.

1962 1964
In suffragio di
Alberto Talacci

Santa Messa giovedì 5 marzo ore 7,30 Parrocchia Madonna della Rosa. La mamma e famigliari ringraziano chi si unirà nella preghiera.
— Torino, 3 marzo 1964.

3-3-1960 3-3-1964
Felice Capella

La moglie e i figli lo ricordano a chi gli volle bene.
— Torino, 2 marzo 1964.

Continua a pagina 13

ANNUNCI ECONOMICI

DOMANDE IMPIEGO L. 45 per parola

(Continua da pag. 6)

SIGNORINA già impiegata studio-dattilografia offresi impiego serale anche cassiera o baby-sitter. Telefonare 663-758. A24698

TECNICO specializzato lunga esperienza modelli fonderia scopo migliorarmente occuperebbesi come preventivista collaudatore rimodeggio e fusioni. Scrivere: «Pubblicità Stampa 4492 — Torino». A24736

TORINESE 25anne attualmente onesto referenze buona cultura discreta conoscenza francese inglese auto propria, esaminerebbe offerte serie ditte. Scrivere: «Pubblicità Stampa 4499 — Torino». A25073

UNIVERSITARIO di Legge, militesente, auto propria occuperebbesi adeguatamente. Scrivere: «Pubblicità Stampa 4495 — Torino».

STENOTIPISTA-DNNE, stenodattilografa, corrispondente, conoscenza francese, secondo impiego, impiegherebbesi. Telefonare 252-936. A24879

OFFERTE IMPIEGO L. 180 per parola

A.A.A. IMPORTANTE società assume elemento con spiccate attitudini commerciali anche se libero solo ore pomeridiane. Assicurasi ottimo guadagno. Presentarsi via Garibaldi 59, 2° piano. O592

A. SIGNORE, signorine offriamo serie sistemazione ed ottimi guadagni per visite a clienti in Torino. Richiedesi facile parola, presenza, comunicativa. Le prescelte seguiranno breve corso di istruzione. Practicare ott. Scrivere: «Pubblicità Stampa 218 — Torino». O818

A importante gruppo editoriale per ampliamento organizzazione Piemonte interessano due esperti capi gruppo e giovani venditori. Possibilità brillante carriera. Adel, via Assarotti 5.

ANTICA serissima importante ditta ricerca giovane militesente, licenza media superiore, per ufficio vendite, ragioniera, pratica contabilità, per ufficio amministrativo. Trattamento signorile in ambiente distinto. Esigonsi moralità, intelligenza, volontà, distinzione. Inviare curriculum vitae manoscritto, referenze controllabili, composizione famiglia, numero telefonico: «Pubblicità Stampa 9487 — Torino». A25230

ASSUME giovani ambosessi per carriera venditori, sede italiana famosa casa mondiale elettrodomestici per inserimento nei quadri delle vendite dirette dopo breve corso istruzione. Retribuzione fissa, alte provvigioni. Scrivere: «Pubblicità Stampa 217 — Torino». O810

ASSUMESI 18-20enne 2° impiego, pratica dattilografia, lavori ufficio. Telefonare 82-986. A25550

ASSUMO signorina 1° impiego bella presenza, volonterosa. Manoscrivere: «Pubblicità Stampa 4332 — Torino».

CAPO sala veramente qualificato cercasi per officina riparazione e vendita automobili. Scrivere: «Pubblicità Stampa 9341 — Torino».

CERCASI commesso. Tel. 388-445.

CERCASI commessa 20enne, militesente, disposta intraprendere carriera piazzista viaggiatore ramo abbigliamento. Auto, stipendio, provvigioni. Inviare referenze. Scrivere: «Pubblicità Stampa 9442 — Torino». A24752

CERCASI PROVETTA COMPTOMETRISTA 16-19 ANNI PER UFFICIO FATTURAZIONE. TELEF. 518-028.

CERCASI signorina 1° impiego 15-18enne. Telefonare 485-980.

COMMESSA, aiuto magazziniere, 1° impiego, cercasi. Scrivere: «Pubblicità Stampa 9486 — Torino».

DATTILOGRAFA 15enne cerca agenzia Frane, Dei Carmine 28. Telefonare 511-090. O815

DONATI corte da parati, via Lagrange 3, telefono 83-712, cerca signorine stenodattilo pratiche ufficio.

HABLER cerca impiegato di vendita o perito elettrotecnico con formazione commerciale per trattare i problemi tecnici della vendita di un nuovo apparecchio per trasmissioni fabbricato in Italia. Si offre un lavoro indipendente che comprende: elaborazione di progetti e offerte, collegamento tecnico con la casa italiana di produzione, contatto con rappresentanti, indagine e espansione del mercato, dimostrazioni. La persona qualificata con esperienza tecnica nel laboratorio o reparto controlli che conoscono la lingua tedesca e quella francese o inglese può inviare la loro offerta corredata dai relativi curriculum all'ufficio del personale Hasler, via Vogtura 35 Roma. 21336

IMPORTANTE AZIENDA M.-TALMECCANICA CERCA PER PROPRIO UFFICIO ESPORTAZIONE SEGRETARIA CON PERFETTA CONOSCENZA INGLESE, FRANCESE, TEDESCO. SCRIVERE CASELLA POSTALE 313 TORINO. A25236

IMPORTANTE INDUSTRIA CERCA SIGNORINA MASSIMO 25ENNE. BUONA PRATICA PRIMA NOTA CONTABILITA' E SIGNORINA 18ENNE AIUTO UFFICIO. PRESENTARSI VIA S. BOCCHETTO 20.

IMPORTANTE società immobiliare assume studente economia commercio per inquadramento ufficio commerciale. Scrivere: «Pubblicità Stampa 218 — Torino». O82

IMPORTANTE stabilimento metalmeccanico cerca meccanico serio carabinieri in pensione, età non oltre 50anne, per mansioni capo servizio vigilanza. Indirizzare domande a: Pubblicità Lastord 5 O, Savona, specificando: età, referenze, titoli studio, condizioni famiglia, breve curriculum vitae. 21366

LAVORO provvigionale zona Torino Piemonte cerca mezza giornata adatto studente auto propria offre ditta commerciale. Scrivere: Intergarden, via Vetulonia 83, Roma. 21361

OFFICINA riparazioni cerca signorina 1° impiego, seria, volonterosa. Telefonare 661-426 ore ufficio.

PROFESSIONISTA cerca signorina seria ordinata volenterosa seimo impiego per lavori segreteria. Scrivere: «Pubblicità Stampa 9289 — Torino».

SEGRETARIA dattilografa mezza giornata cercasi. Scrivere a Pubblicità Stampa 9351 — Torino».

SERIA ditta cerca signora signorina referenziata pratica lavori ufficio e paghe. Telefonare 373-279.

SIGNORINA bella presenza discretamente colta cercasi per salone esposizione automobili. Tel. 277-989.

SOCIETA' italofrancese di Grugliasco cerca stenodattilografa conoscenza francese patentuto giovane bella presenza. Telefonare 723-331.

STUDIO medico dentistico cittadino vicino Torino assume infermiera abile giovane distinta indipendente, ottima retribuzione, cameretta annessa studio. Scrivere specificando: «Pubblicità Stampa 9315 — Torino».

DOMANDE LAVORO L. 45 per parola

A. CAMERIERE ristorante-albergo, abile conoscenza francese, offresi dovunque, libero subito. Tel. 545-570.

A vitto offresi con figliolo ribattibile a Lupetto lungo. Telef. 80-275.

AUTISTA con 650 tutto controllato offresi ditta. Telefonare 853-428.

AUTISTA meccanico D E Pubblico offresi mezza giornata. Tel. 706-017.

ABILE, confezione seria signora, offresi domicilio. Alberetti, G. Reni 92/21. A19247

ABILE tuttofare offresi dalle 8 alle 15 oppure solo mattino. Scrivere: Cresto, via Duchessa Jolanda 3.

AUTISTA patente B, macchina propria, offresi ditta mezza giornata pomeriggio. Tel. 238-107, ore pasti.

AUTISTA patente C anche privato offresi. Telefonare 556-854.

AUTISTA praticissimo città et ricevibili offresi. Telefonare 765-662.

AUTISTA 33anne, patente O E, esperienza autotreni autopullman, libero subito. Telefonare 565-533.

AUTISTA 40enne, piemontese, serio, fidato, pratico città, offresi mezza giornata qualsiasi lavoro. Telefonare 775-200. A24806

BARISTA 25anne torinese patente offresi anche stagione. Tel. 731-374.

CAMERIERA offresi persona sola o coniugi dalle 5 alle 16. S. Anselmo 36. Tintoria. A24613

COMMESSA offresi mezza giornata. Telefonare 724-319. A24813

COMMESSA panetteria, altro genere, 20anne piemontese cessazione attività propria offresi subito mezza giornata. Telefonare 937-185.

CONIUGI referenziati, cuoca 60anne domestica 35anne, offronsi piccola famiglia signorile città o collina. Telefonare 894-270 dalle 17 alle 18.

CUOCO capomensa disponib ovunque offresi. Eventualmente gestione. Pubblimen casella 179 G, Milano.

DICIANNOVENNE volenteroso ferm medio offresi qualsiasi lavoro. Telefonare 523-471. A24620

ELETTRAUTO 25anne qualificato, libero subito. Scrivere: «Pubblicità Stampa 9479 — Torino».

ESTETISTA, diploma, internazionale esperienza, conoscenze inglese-francese, offresi istituto. Scrivere: «Pubblicità Stampa 4478 — Torino».

GARAGISTA notturno capacissimo, patentato, 27anne, offresi subito. Telefonare 851-585 dopo le ore 20.

GIOVANE auto propria offresi per commissioni viaggi e simili presso ditta. Telefonare mattino 570-931 o scrivere: «Pubblicità Stampa 4487 — Torino». A24718

GIOVANE patente B offresi mezza giornata. Scrivere: «Pubblicità Stampa 4500 — Torino». A25080

GIOVANE piemontese, patente B, offresi autista o magazziniere. Scrivere: «Pubblicità Stampa 9449 — Torino». A24755

GIOVANE 20enne offresi qualunque lavoro, patente B, libero subito. Scrivere: «Pubblicità Stampa 9478 — Torino». A24888

GIOVANI sposi vonali 20enni cercano portineria. Telefonare 562-886.

GUARDAROBIERA seria offresi anche saltuariamente casa signorile. Scrivere: «Pubblicità Stampa 9484 — Torino». A25214

MAGAZZINIERE persona di fiducia pratica elettromeccanica referenze cauzione. Scrivere: «Pubblicità Stampa 9482 — Torino». A24839

MANOVALE lavaggio macchine anni 20 già pratico offresi. Telefonare 764-571. A24621

MECCANICO motorista lunga esperienza lattura inglesi offresi mutuali responsabilità. Scrivere: «Pubblicità Stampa 9439 — Torino».

OFFRESI abile stenografa pellettrice. Telefonare 720-265. A25033

OFFRESI elettricista pratica manutenzione ed apparecchiature con patente auto. Telefonare 291-486.

OFFRESI mezza giornata tuttofare, Tumiati Bruno, corso Regina Margherita 142, Torino. A24700

OFFRESI ragazza 3 ore mattina piccola famiglia zona Mirafiori. Telefonare 341-963. A25086

ORTOFRUTTICOLTORE accoppiato si cerca custode in una villa. Telefonare 376-172. A24725

PENSIONATO municipale pratico cerca offresi come maschera o custode qualunque lavoro. Telefonare 481-228.

PORTINERIA cerco, esperienza decennale. Diconza Raffaele, corso Regina Margherita 94, presso Bar Torsiglino, Torino. A24665

PROVETTO panettiere offresi anche per provincia. Telefonare 43-232, Torino. A24677

RAGAZZO 15anne licenza media offresi subito come fattorino o commesso. Telef. 898-032, ore 19-20.

SIGNORA 50enne referenziata offresi ore serali custodia bambini. Telefonare 521-129, ore 9-12, 18-20 festivi. A25054

SIGNORINA 29anne, libera mezza giornata, custodirebbe bimbo. Scrivere: «Pubblicità Stampa 9453 — Torino». A24784

TORNITORE qualificato offresi quattro ore giornaliere zona Lingotto - Nichelino. Telefonare 668-340.

TORNITORE 1° ore libero offresi zona Rivoli-Collegno. Scrivere: «Pubblicità Stampa 9456 — Torino».

VEDOVA settentrionale, due figli S-10, offresi come custode casa o villa. Telefonare 520-038, ore pasti.

VENTENNE fattorino ufficio offresi, libero subito. Telefonare 330-494.

VENTITREENNE offresi come manovale seria ditta. Scrivere: «Pubblicità Stampa 4478 — Torino».

VENTUNENNE militesente, patente B, pratica tornaria, offresi. Telefonare mattino 298-195. A24685

OFFERTE LAVORO L. 180 per parola

A coniugi senza figli conviventi altro lavoro 3 km. Collegno marito per giardino orto moglie tuttofare lavori domestici alloggio in casetta nuova indipendente 3 stanze servizi più compenso fissi mensile eventuale possibilità coltivare proprio vantaggio 4 giornate disoccupati. Esigonsi referenze. Telefonare 528-467 oppure scrivere: «Pubblicità Stampa 4365 — Torino». A23550

ABILE cameriera sala cerca primaria pensione. Telefonare 365-252.

ABILISSIMA tuttofare referentissimi cerca famiglia tre adulti, ottimo stipendio trattamento. Tel. 547-198.

AFFILATORE attrezzista giovane assumesi subito. Telefonare 724-725.

AIUTANTE serio donna cerco, zona Francia. Telefonare 778-589.

ALBERGO Palace, Varazze, cerca personale femminile qualificato stagione estiva. Buone retribuzione.

ALBERGO riviera cerca secondo cuoco esperto. Scrivere: Lastord 5 V, Savona. 21362

ALBERI confezioni assume qualificati stiratori presso automatiche. Presentarsi ore 11-12 via Aosta 21.

ALTO quadagno a parttimi per vendita famiglie prodotto forte consumo garantismo fisso. Presentarsi Domoservice, Bava 17, telefono 671-071.

APPRENDISTA operaio cerca. Telefonare 690-646.

APPRENDISTI 15enni baristi massima importante esercizio. Telefonare 547-356.

ASPIRANTI meglierie cercansi urgentemente Guarnera, via Monte Pietà 16, macchine maglieria. O812

ASSUMESI uomo pratico potiglie parimenti camere. Volendo alloggio indipendente. Telefonare 385-252.

ASSUMIAMO abilissimo sarto fattorino 30enne praticissimo città anche mezza giornata. Telef. 796-514.

ASSUMONSI con libretti ragazzi 15 anni aiuto meccanici e fattorini. Presentarsi mattinata corso Vinzaglio 19, Domeria. A23442

AUTORIMESSA assume addetto lavaggio ed apprendista. Via Don Bosco 53. A25422

AUTORIMESSA Galileo Ferraris 124 cerca ragazzo 17-18 anni pratici.

AUTOSCUOLA cerca istruttore abilitato, ottima retribuzione. Tel. 873-988.

AUTOSTRADA cerca istruttore abilitato ad apprendista cercasi. Telefonare 504-469. A23398

BOUTIQUE cerca abile sarta finita, bella presenza, e apprendista 15enni. Telefonare 772-551. A25081

CAMERIERA cercasi per governo bambina mesi 18. Casa signorile, ottimo trattamento. Scrivere Pubblimen, casella 170, Alessandria.

CAMERIERE cercasi meccanizzato buon lavoro. Telefonare 596-957.

CERCO abile barista aiuto barista apprendista. Telefonare 882-148.

CERCO apprendista giovane panettiere. Telefonare 287-712.

CERCO praticissimo tuttofare libero impegni familiari, ore 7,30-13 (anche qualche pomeriggio) zona Bernini. Telefonare 779-226.

CONFEZIONI assume sarte, sarti apprendiste. Telef. 485-250.

CONIUGI cercano giovane tuttofare fisso, trattamento familiare. Telefonare 41-691. A23137

CONIUGI soli cercano abile tuttofare giornata, referenziata. Ottimo trattamento. Telefonare ore ufficio 511-116

CONIUGI soli cercano domestica fissa, ottimo trattamento. Tel. 545-320.

DECORATORE finito cerca ditta. Telefonare 528-098. A23581

DOMESTICA ore o giornata cerca zona Crocetta. Telefonare mattino 501-388. A22712

DONNA fissa tuttofare veramente pratica cucina, stiro et eventualmente madre-figlia assumerebbe subito famiglia signorile 4 persone. Telefonare 599-593. A24652

FABBRO apprendista giovane capace volenteroso cercasi. Telef. 690-296.

FABBRO apprendista giovane capace volenteroso cercasi, zona Vanchiglietta. Telefonare 890-296. A23285

FAMIGLIA adulti cerca ragazzina tuttofare fisso primo impiego. Telefonare 528-985. A23707

FAMIGLIA quattro adulti cerca abile tuttofare ottimo trattamento, zona Crocetta, Telefonare 592-577.

FAMIGLIA signorile cerca bambinaia referenziatissima per bimbo nove mesi. Scrivere: «Pubblicità Stampa 9471 — Torino».

FAMIGLIA tre bambini cerca fissa Gina con referenze. Telef. 598-985.

GIOVANE bella presenza cercasi per studio dentistico. Telef. 519-245.

HOTEL Royal, Ospedaletti, cerca subito lavapiatti aiuto cucina, e donne lavanderia. 21276

IMPORTANTE ditta tessuti cerca aiuto magazzino 18-20 anni possibilmente pratico ramo. Tel. 253-576.

CERCASI ragazzo 16-17 anni apprendista commesso calzature. Telefonare 380-709.

CERCASI tuttofare mezza giornata zona Lingotto. Referenze. Telefonare 597-390.

CERCO abile barista aiuto barista apprendista. Telefonare 882-148.

CERCO apprendista giovane panettiere. Telefonare 287-712.

CERCO praticissimo tuttofare libero impegni familiari, ore 7,30-13 (anche qualche pomeriggio) zona Bernini. Telefonare 779-226.

CONFEZIONI assume sarte, sarti apprendiste. Telef. 485-250.

CONIUGI cercano giovane tuttofare fisso, trattamento familiare. Telefonare 41-691. A23137

CONIUGI soli cercano abile tuttofare giornata, referenziata. Ottimo trattamento. Telefonare ore ufficio 511-116

CONIUGI soli cercano domestica fissa, ottimo trattamento. Tel. 545-320.

DECORATORE finito cerca ditta. Telefonare 528-098. A23581

DOMESTICA ore o giornata cerca zona Crocetta. Telefonare mattino 501-388. A22712

DONNA fissa tuttofare veramente pratica cucina, stiro et eventualmente madre-figlia assumerebbe subito famiglia signorile 4 persone. Telefonare 599-593. A24652

FABBRO apprendista giovane capace volenteroso cercasi. Telef. 690-296.

FABBRO apprendista giovane capace volenteroso cercasi, zona Vanchiglietta. Telefonare 890-296. A23285

FAMIGLIA adulti cerca ragazzina tuttofare fisso primo impiego. Telefonare 528-985. A23707

FAMIGLIA quattro adulti cerca abile tuttofare ottimo trattamento, zona Crocetta, Telefonare 592-577.

FAMIGLIA signorile cerca bambinaia referenziatissima per bimbo nove mesi. Scrivere: «Pubblicità Stampa 9471 — Torino». A24681

FAMIGLIA tre bambini cerca fissa Gina con referenze. Telef. 598-985.

GIOVANE bella presenza cercasi per studio dentistico. Telef. 519-245.

HOTEL Royal, Ospedaletti, cerca subito lavapiatti aiuto cucina, e donne lavanderia. 21276

IMPORTANTE ditta tessuti cerca aiuto magazzino 18-20 anni possibilmente pratico ramo. Tel. 253-576.

IMPORTANTE FABBRICA SIRRA CERCA OTTIMO OPERAIO SPECIALIZZATO CANTINA FERMENTAZIONE, ETA' DA 30 A 40 ANNI. INDICARE REFERENZE E POSTI OCCUPATI. SCRIVERE: «PUBBLICITA' STAMPA 9426 — TORINO».

INDUSTRIA reti metalliche cerca apprendisti 15-17. Telefonare 60-352.

LATTERIA bar cerca barista 18-20 anni. Telefonare 396-378.

LAVORAZIONE carta cerca giovane libero mezza giornata, pressatorai via Fossata 76. A23551

MAGAZZINIERE fattorino cercasi munito patente auto, militesente. Presentarsi giorno 3 marzo via Arsenale 31. A23619

MAGLIFICIO assume macchiniste rettilinee. Telefonare 487-698.

MAGLIFICIO cerca abile macchinista interno e lavoranti apprendiste. Pinasco 10. A22789

MANOVALI eddettimeccaniche preferibilmente provenienti settore metalmeccanico assume Soc. Alessio, La Loggia.

MERCERIE abbigliamento assume commesse svegli, presenza, volenterosa, zona Nizza Madama Cristina. Telefonare 683-933. A22817

OFFICINA barriere Milano cerca apprendisti svelti lavori leggeri piccola meccanica. Telefonare 286-841.

PETTINATRICE manicure brava giovanissima paga richiesta presentarsi Cristoforo Colombo 44. A22917

PICCOLA famiglia cerca tuttofare giornata sino ore 20, seria, fidata, zona Nizza, M. Cristina. Telefonare ore ufficio 890-022, pasti 585-204.

PULIZIA uffici cercasi donne due ore mattino regione Barca. Tel. 242-406.

RAGAZZA cura bimbi aiuto casa cercasi. Telefonare 876-185.

REFERENZIATI coniugi piemontesi cercano fittasi primo piano due camere cucina. Telefonare 743-934.

SIGNORA signorina distinta custodia semidiana due bimbe cercasi. Telefonare 500-150. A23039

SIGNORA sola giovane cerca tuttofare media età lissa fina referenze. Ottimo stipendio. Tel. 520-901

SIGNORE signorina residenti Torino provincia, desiderose specializzarsi maglieria domicilio su macchine ultimi modelli, ottimo lavoro dopo addestramento gratuito. Cercasi, San Quintino 4 (cortile). O129

SANTONIA cerca abilissima aiutanti lavigatrice. Milanese, Buozzi 2.

SIGNORA sola piccolo appartamento cerca sarta tuttofare fissa mezz'età. Telefonare 583-458. A23441

SIGNORE, signorine, buona cultura, ottime referenze, assumonsi Alessandria, Lavoro organizzato, orario non impegnativo. Scrivere Pubblimen casella 171, Alessandria. 21337

SORVEGLIANTE ex carabiniere inoltre età cerca importante industria manoscrivere indicando età posti occupati referenze: «Pubblicità Stampa 4236 — Torino». A22727

STABILIMENTO meccanico assume apprendiste rettificatrice ed ragazze. Stupinigi, telefono 362-722.

STABILIMENTO zona Beinasco cerca operai saldatori oxiacetilenici. Telefonare 329-434. A22887

STIRATRICE abilissima per finicia cercasi. Regolare assunzione. Telefonare 890-338. A24309

**TECNICO RADIO TV MARCHI ITALIANE E ESTERE VERAMENTE CAPACE CERCASI. SCRIVERE: «PUBBLICITA' STAMPA 4506 — TORINO». A23140

50.000 oltre famiglie due persone una anziana, a tuttofare fissa, preferibile media età, capace assumersi totale andamento casa. Uscite serali escluse. Ottimo trattamento. Referenze controllabili. Telefonare 763-997.

PIAZZISTI, RAPPR. L. 180 per parola

AGENZIA vendita grandi opere Fratelli Fabbri per formazione nuovi gruppi subagenti, a giovani ambosessi cultura media preferibilmente diplomati, ottima presenza et presunta, offre forti possibilità guadagno et carriera con inquadramento studiando Emsarco. Presentarsi o scrivere Ads, corso Vittorio Emanuele 137, Torino.

CERCANSI da industria e carattere europeo rappresentanti veramente intraprendenti presso industria abbigliamento per articolo complementare della massima utilità per Emilia, Toscana, Umbria, Abruzzo, Lazio, Campania, Puglia, Calabria, Sicilia, Marche. Scrivere: «Pubblicità Stampa 207 — Torino». 21361

ACCESSORI auto cerchiamo viaggiatore Piemonte offriamo buona condizioni elementi principiodan. Casella 322 P, Sia, Milano. 21336

ASSUMIAMO, stipendio provvigione, produttori produttrice, presenza, dinamicità. Telefonare 873-590.

CERCANSI rappresentanti intendenti tabaccherie cartoleria casalinghi articolerie (forbici per articoli taglienti oro. Scrivere: «Pubblicità Stampa 4254 — Torino». A23063

CERCASI rappresentante confezioni bambino tessuto, maglia, lana, tessuto; zona Piemonte. Scrivere Pubblimen 26,23 Varese. 21214

DISTILLERIE importanza nazionale prodotti largamente reclamizzati cerca agenti introduttissimi con auto, zone Torino città e provincia. Stipendio e provvigioni. Scrivere: «Pubblicità Stampa 4271 — Torino».

DITTA con clientela cerca piazzista per Torino dintorni motorizzato. Referenze. Scrivere: «Pubblicità Stampa 4250 — Torino». A22770

EX commerciante 35enne volenteroso cerca da sarta ditta o industria rappresentanza, auto propria. Scrivere: «Pubblicità Stampa 9335 — Torino». A23578

GIOVANE, licenza media, militesente referenziato, presenza, offresi rappresentanza importante casa. Telefonare 892-134. A23079

GIOVANE 25enne già esercente esaminerebbe serie ditte cerca rappresentanza. Scrivere: «Pubblicità Stampa 4338 — Torino». A23440

IMPORTANTE azienda alimentare cerca per Torino abili venditori provvisti di automezzo. Assicurasi alti guadagni e rapida carriera nel campo lucrativo per elementi particolarmente dotati. Telefonare 766-718.

INDUSTRIA specializzata in accoppiamento e finissaggi di tessuti cerca rappresentanti regionali direttamente introdotti in industrie tessili, per tutta Italia. Ottimo trattamento. Scrivere: «Pubblicità Stampa 208 — Torino». 21361

INDUSTRIA specializzata in laminati plastici per arredamenti e articoli di valigeria e borseteria cerca rappresentanti, in tutta Italia. Ottimo trattamento. Scrivere: «Pubblicità Stampa 209 — Torino». 21361

INTRODOTTO alimentari abbinerebbe rappresentanza. Telefonare 676-845.

ISPETTORE vendite alimentari scopo migliorare carica impiego adeguato. Scrivere: «Pubblicità Stampa 9449 — Torino». A24770

MICROSCOPI scientifici disponesi cerchiamo rivenditori bene organizzati. Scrivere: «Pubblicità Stampa 170 — Milano». 21361

OLEIFICIO onegliese con deposito a Torino cerca per città, Piemonte, Lombardia, Veneto, Emilia, collaboratori alle vendite anche se pensionati liberi o pensionati, ottime retribuzioni provvigionali. Esigonsi referenze. Scrivere: «Pubblicità Stampa 219 — Torino». O404

RAPPRESENTANTE con deposito e furgone introdotto in tutti grossisti e dettaglianti Asti Alessandria cerca detersivi o derivati da abbinare. Scrivere: «Pubblicità Stampa 4262 — Torino». A22960

RAPPRESENTANTE tessuti, arredamenti e tappeti, clientela ventennale tutta Italia, lingue francese, offresi. Scrivere: Pubbliman, Casella 342, Cuneo. 21361

RAPPRESENTANTE trent'anni d'esperienza mobilio cerca varie fabbriche mobili, volonteroso, dinamico, presenza, auto propria. Scrivere: «Pubblicità Stampa 9334 — Torino».

SARTO provincia Torino accetterebbe deposito rappresentanza confezioni maschili. Scrivere: «Pubblicità Stampa 4331 — Torino».

TRENTAQUATTRENNE venditore discreto viaggiare ogni provincia consignando, patente auto. Tel. 853-531.

TRENTENNE offresi con auto e tecnici per rappresentanza Borgo Cusano. Telefonare Torino 632-244.

VIAGGIATORE tecnico per Piemonte cerca società settore utensileria meccanica, max 35anne. Richiedesi automezzo proprio. Scrivere: «Pubblicità Stampa 4486 — Torino».

100.000 mensili più forte provvigione offresi a venditori ottimo olio oliva, prezzo concorrenza, a privati e ristoranti. Lampo Pubblicità 193, Alessio. 21338

ANNUNZI MATRIMON. L. 180 per parola

ANNI 28 buona posizione sarto sano relazionerebbe scopo matrimonio con signorina seria. Scrivere: «Pubblicità Stampa 9459 — Torino».

ASPARILE bella signorina torinese 35anne sana colta seria famiglia professionista casa arredata sposerebbe serio sano colto benestante. Cassetta 1468 V, Sia, Genova.

AGIATO 50enne non ottima possibilità finanziaria sposerebbe vedova o signorina massimo 40-45anne. Scrivere: «Pubblicità Stampa 4356 — Torino». A23505

AGRICOLTORE 46enne vedovo 2 figli desidererebbe risposarsi con brava preferibilmente di campagna nullafacente. Scrivere: «Pubblicità Stampa 9382 — Torino». A24022

ARTIGIANO impresa propria relazionerebbe scopo matrimoniale con signorina amante casa possibilmente pratica ufficio massimo 30anne. Scrivere: «Pubblicità Stampa 9365 — Torino». A23617

ATTIVO 30anne, 165, colto, bella presenza, media industria, casa propria, sposerebbe amante bambini, bella presenza. Scrivere: «Pubblicità Stampa 4538 — Torino».

CARINA 25enne commerciste clinica sposerebbe medico giovane bella presenza intelligente. Specificare serietà. Diversamente inutile scrivere. Scrivere: «Pubblicità Stampa 9485 — Torino». A19249

CINQUANTACINQUENNE sano solo buon impiego auto relazionerebbe scopo matrimonio con sola, età adeguata. Scrivere: «Pubblicità Stampa 9500 — Torino». A25297

CINQUANTACINQUENNE solo pensione alloggi rendita sposerebbe adeguatamente. Scrivere: «Pubblicità Stampa 9429 — Torino».

COMMERCIANTE 40enne buona posizione relazionerebbe scopo matrimonio con cerina alta. Scrivere: «Pubblicità Stampa 4427 — Torino».

DIPLOMATA torinese 26enne irreprensibile seria proprietaria immobili conoscerebbe scopo matrimonio insegnante diplomato bancario alto torinese piemontese massimo 33anne. Inconvenienti. Serietà assoluta. Scrivere: «Pubblicità Stampa 9400 — Torino».

DISTINTA impiego risparmi, sposerebbe alto 42a35anne posizione anche vedovo con figlio-a. Scrivere: «Pubblicità Stampa 9536 — Torino». A23546

DISTINTA media alta moralissima indipendente attività propria alloggio sposerebbe adeguatamente. Distinguere. Serietà. Scrivere: «Pubblicità Stampa 9393 — Torino».

DISTINTA vedova benestante sola relazionerebbe con 65anne scopo matrimoniale, pari condizioni. Riservatezza. Inconvenienti. Scrivere: «Pubblicità Stampa 9383 — Torino».

DISTINTO, posizione, sposerebbe signorina 33anne giovanile impiegata, moralità. Assicurasi segretezza. Scrivere: «Pubblicità Stampa 9460 — Torino». A24828

FUNZIONARIO industria, ottima presenza, proprietario immobili, sposerebbe signorina settentrionale molto carina, seria, sana max 28anne. Scrivere: «Pubblicità Stampa 4528 — Torino». A25357

GENITORI sposerebbero ventisettenne carina, bruna, benestante con laureato diplomato settentrionale posizione. Scrivere: «Pubblicità Stampa 4540 — Torino». A25381

GIOVANE funzionario banca torinese bella presenza conoscerebbe insegnante massimo 30anne semplice simpatica elevati sentimenti. Scrivere: «Pubblicità Stampa 9481 — Torino».

GIOVANE 33enne lavoro sicuro Torino scopo matrimonio conoscerebbe signorina piemontese cattolica, bella sana età 25-30 anni statura 1.60. Scrivere: «Pubblicità Stampa 9308 — Torino». A24084

GIOVANILE distinta piacente sola, rispostrebbe minimo 60enne, ottima posizione, desiderasi unione lieta compensiva sicura. Gradisca telefono. Assicura riservatezza. Scrivere: «Pubblicità Stampa 4536 — Torino». A25372

GRAZIOSA bella presenza istruita impiego ottimo, alloggio, media statura torinese 32enne seria sposerebbe 35-45 colto distinto buon carattere ottima posizione. Scrivere: «Pubblicità Stampa 4355 — Torino».

IMPIEGATO relazionerebbe scopo matrimonio signorina signora max 49anne. Scrivere: «Pubblicità Stampa 9489 — Torino». A25236

INDUSTRIALE 38anne sportivo ricco relazionerebbe scopo matrimoniale con bellissima signorina fine alta moderna massimo 28anne. Scrivere: «Pubblicità Stampa 4325 — Torino».

LAUREATA, semplice buona economicamente indipendente sposerebbe 35-45enne fine educazione posizione adeguata. Serietà assoluta. Trattasi parenti. Scrivere: «Pubblicità Stampa 4418 — Torino». A24223

LAUREATO alta distinto buona posizione sposerebbe 33enne carina buona doti casalinghe sentimenti elevati. Scrivere cottegiandosi: «Pubblicità Stampa 4341 — Torino».

LAUREATO buona posizione bella presenza relazionerebbe scopo matrimonio con signorina bella, moralità, massimo 26anne, condizioni adeguate. Scrivere: «Pubblicità Stampa 9451 — Torino». A24780

OPERAIO possidente 30anne biondo 1,58 sposerebbesi con signorina. Scrivere: «Pubblicità Stampa 4379 — Torino». A23010

OPERAIO 37anne piemontese solo conoscerebbe scopo matrimonio ragazza seria semplice. Scrivere: «Pubblicità Stampa 9351 — Torino».

OPERAIO 37anne presenza 120.000 mensili risparmi macchina sposerebbe signorina. Scrivere: «Pubblicità Stampa 9476 — Torino». A24685

OPERAIO 45anne 1,60 piemontese residente provincia seria relazionerebbe scopo matrimonio signora signorina settentrionale massimo 40anne. Serietà. Scrivere: «Pubblicità Stampa 4283 — Torino».

PIEMONTESE sposerebbe 28-35enne distinta carina anche nullatenente. Scrivere: «Pubblicità Stampa 4437 — Torino». A24493

PIEMONTESE 26 anni, alto 1,58, proprietario casa, lavoro in proprio, sposerebbesi con signorina 25-30anne possibilmente provinciale amante casa, anche non bella. Scrivere: «Pubblicità Stampa 9480 — Torino».

PIEMONTESE 34enne operaio grande industria statura media bella presenza sposerebbe signorina settentrionale bella seria max 28anne. Scrivere: «Pubblicità Stampa 9447 — Torino».

PIEMONTESE 40anne 1,81 presenza buon lavoro, piccolo capitale sposerebbe signorina max 38enne alta semplice carina. Scrivere: «Pubblicità Stampa 4535 — Torino».

QUARANTANOVENNE solo, presenza, simpatico, buon mensile, alloggio sposerebbe modesta signorina vedova. Scrivere: «Pubblicità Stampa 4391 — Torino». A23798

QUARANTOTTENNE distinto, atlante proprio, indipendente, relazionerebbe adeguatamente scopo matrimoniale. Scrivere: «Pubblicità Stampa 4418 — Torino». A24223

QUARANTOTTENNE alta distinto buona posizione sposerebbe 33enne carina buona doti casalinghe sentimenti elevati. Scrivere cottegiandosi: «Pubblicità Stampa 4341 — Torino».

LAUREATO buona pensione bella presenza relazionerebbe scopo matrimonio con signorina bella, moralità, massimo 26anne, condizioni adeguate. Scrivere: «Pubblicità Stampa 9451 — Torino». A24780

OPERAIO possidente 30anne biondo 1,58 sposerebbesi con signorina. Scrivere: «Pubblicità Stampa 4379 — Torino». A23010

OPERAIO 37anne piemontese solo conoscerebbe scopo matrimonio ragazza seria semplice. Scrivere: «Pubblicità Stampa 9351 — Torino».

OPERAIO 37anne presenza 120.000 mensili risparmi macchina sposerebbe signorina. Scrivere: «Pubblicità Stampa 9476 — Torino». A24685

OPERAIO 45anne 1,60 piemontese residente provincia seria relazionerebbe scopo matrimonio signora signorina settentrionale massimo 40anne. Serietà. Scrivere: «Pubblicità Stampa 4283 — Torino».

PIEMONTESE sposerebbe 28-35enne distinta carina anche nullatenente. Scrivere: «Pubblicità Stampa 4437 — Torino». A24493

PIEMONTESE 26 anni, alto 1,58, proprietario casa, lavoro in proprio, sposerebbesi con signorina 25-30anne possibilmente provinciale amante casa, anche non bella. Scrivere: «Pubblicità Stampa 9480 — Torino».

PIEMONTESE 34enne operaio grande industria statura media bella presenza sposerebbe signorina settentrionale bella seria max 28anne. Scrivere: «Pubblicità Stampa 9447 — Torino».

PIEMONTESE 40anne 1,81 presenza buon lavoro, piccolo capitale sposerebbe signorina max 38enne alta semplice carina. Scrivere: «Pubblicità Stampa 4535 — Torino».

QUARANTANOVENNE solo, presenza, simpatico, buon mensile, alloggio sposerebbe modesta signorina vedova. Scrivere: «Pubblicità Stampa 4391 — Torino». A23798

QUARANTOTTENNE distinto, atlante proprio, indipendente, relazionerebbe adeguatamente scopo matrimoniale. Scrivere: «Pubblicità Stampa 4418 — Torino». A24223

**SCA

ULTIME NOTIZIE

DAL 6 ALL'8 MARZO

Tre giorni di sciopero nelle industrie metallurgiche della Valle d'Aosta

L'azione è indetta affinché vengano rese efficaci le norme del nuovo contratto di lavoro - Una delegazione si recherà a Roma

Dal nostro corrispondente

Aosta, martedì sera.

(l. v.) Le organizzazioni sindacali della Valle d'Aosta — Cisl, Cgil e Savt — hanno indetto uno sciopero generale per i giorni 6, 7 e 8 marzo di tutti i lavoratori delle industrie metallurgiche della regione. L'agitazione interessa i lavoratori appartenenti alla Nazionale Cogne, Ilssa-Viola, Guinzio e Rossi, Fera, Montecatini, Metallurgica di Pont St. Martin, Manavella, Metallurgica valdostana e Motori Baltera di Donnas.

La manifestazione è stata indetta «perché vengano rese efficaci le norme contemplate nel contratto nazionale di lavoro della categoria, dopo che lo stesso è stato rinnovato».

La federazione valdostana del psi, che ha tenuto nei giorni scorsi un incontro con i propri iscritti dipendenti della Nazionale Cogne, ha comunicato che una sua delegazione nei giorni prossimi si recherà a Roma dal vice-presidente del Consiglio, on. Nenni, onde esporre la situazione di disagio esistente in Valle. La delegazione, composta da tre dipendenti Cogne e dagli assessori regionali dott. Meistri e Colombo, sarà capeggiata dal segretario della federazione valdostana del partito, Franco Frolo e dal vice-segretario avv. Fortunio Palmas, e partirà giovedì 5 marzo alla volta della capitale, dove verrà ricevuta dall'on. Nenni alle ore 18.30.

Due donne (tra cui una sposa) morte in un incidente d'auto

Gravemente ferite tre altre persone - La sciagura presso Terontola

PERUGIA, martedì sera.

Una giovane donna di Arezzo, che tornava dal viaggio di nozze, è rimasta uccisa in un incidente d'auto nel quale è morta anche un'anziana signora e tre altre persone sono rimaste gravemente ferite.

L'incidente è avvenuto sulla statale 71, fra Terontola e Castiglion del Lago. Su una «BMW» targata Roma viaggiavano quattro persone: due anziane signore e due giovani sposi, diretti a Roma, residenza del marito, di ritorno dal viaggio di nozze. L'auto è andata a cozzare violentemente — per cause ancora da accertare — contro una «Giulia» targata Milano pilotata dall'ing. Enzo Paolo Panillivo, di 35 anni. Al momento dell'urto è sopraggiunta dietro la «BMW» una «1100» targata Siena sulla quale si trovavano Bernardo Bionori e suo figlio Rolando residenti a Chianciano, che è finita contro le altre due auto. I due occupanti, rimasti illesi, hanno potuto portare i primi soccorsi ai passeggeri della «BMW» due dei quali, Gabriella Tavanti, di 24 anni, di Arezzo e Ilalina Scortecci pure di Arezzo, sono morti sul colpo.

I feriti sono il marito della Tavanti, Bruno Nardini, di 32 anni, residente a Roma, Gemma Cipollini, residente a Roma e l'ing. Enzo Paolo Paolillo, residente a Milano.

Dalla Grecia all'Italia

Concessa l'estradizione dei coniugi Bebawi

ATENE, martedì sera.

La Corte di Appello del Tribunale di Atene ha stabilito di accordare l'estradizione, richiesta dalla Magistratura italiana, per Claire e Youssef Bebawi.

L'esecuzione sarà immediata per Claire Bebawi, mentre il marito dovrà prima scontare sette mesi di carcere, inflittigli per porto abusivo di armi.

Sei sciatori uccisi da una valanga a Innsbruck

INNSBRUCK, mart. sera. (Reuter) - Cinque sciatori e un maestro di sci sono morti e altri quattro sciatori sono rimasti gravemente feriti quando una valanga è precipitata su un gruppo di quindici sciatori della Germania occidentale accompagnati da un maestro austriaco. L'incidente è avvenuto ieri sul monte Mittelberg, vicino ad Innsbruck.

Undici operai uccisi da una mina nel Cile

SANTIAGO, martedì sera.

Undici operai sono rimasti uccisi da una mina esplosa anzitempo durante i lavori di costruzione di una strada nei pressi di Casablanca, a 40 km. da Valparaiso.

Tre altri operai sono rimasti gravemente feriti.

Per 4 giorni in balia dell'Atlantico

Un battello americano raggiunge al largo della Florida un idrovolante della guardia costiera per rifornirlo di carburante. L'aereo era ammarato sei giorni fa nell'Atlantico per recuperare una capsula lanciata con un missile da Cape Kennedy. Il mare «grosso» gli aveva impedito di prendere il volo e il velivolo si è visto costretto a scivolare sull'acqua per quattro giorni tenendo i motori accesi per mantenersi a galla. Appena il mare si è calmato, il pilota ha potuto far ritorno alla sua base (Telefoto)

Improvviso malore della protagonista di "Divorzio all'italiana,,

L'attrice Daniela Rocca ricoverata in una clinica psichiatrica a Roma

Si è sentita male la scorsa notte in casa di amici - Dopo aver pronunciato due frasi prive di senso, è caduta in una crisi di nervi - E' stata necessaria la camicia di contenzione per ridurla alla calma e portarla all'ospedale per le cure

Nostro servizio particolare

Roma, martedì sera.

L'attrice Daniela Rocca, interprete di molti film di successo fra i quali Divorzio all'italiana, è stata colpita da un'improvvisa crisi di nervi, ricoverata d'urgenza alla clinica psichiatrica del Policlinico e quindi, dopo alcune ore di osservazione, trasferita in un ospedale specializzato.

La Rocca si è sentita male la scorsa notte in casa di alcuni amici: ha chiesto un po' di silenzio, poi tra lo stupore dei presenti ha detto: «Vi annuncio che quanto prima sposerò mio padre». Poi, mentre gli amici, credendo ad uno scherzo o ad una stranezza, stavano ridendo, la Rocca si è avvicinata ad un giovane che se ne stava in disparte a fumare una sigaretta e gli ha gridato sul viso: «Ridammi mio figlio, se no ti ammazzo!». Il poveretto è rimasto di stucco mentre l'attrice si abbandonava ad una clamorosa scena di nervi: solo a stento è stata immobilizzata dai presenti. Un medico prontamente chiamato le ha riscontrato uno stato acuto di agitazione psicomotoria e gli ha consigliato l'immediato trasporto alla clinica psichiatrica; poco dopo è giunta una autoambulanza e gli infermieri sono stati costretti a servirsi della camicia di contenzione per poter far salire la Rocca sull'autolettiga.

L'attrice per il momento è stata sottoposta ad una lunga serie di esami clinici e di laboratorio, quindi subirà gli accertamenti previsti in casi del genere per sapere se si è trattato della conseguenza di un surmenage fisico e psichico, a causa di troppo lavoro o se invece saranno necessari più tempo e molte cure per ridare la salute alla popolare attrice siciliana.

Daniela Rocca ha compiuto nel settembre scorso ventisei anni, e da quando ha appena dimesso quasi più sentito la strada che l'ha condotta al cinema. Vinse un concorso di bellezza e subito spinta da quel successo abbandonò Catania, dove viveva con la madre, il padre (pensionato della ferrovia) e quattro fratelli, e venne a Roma. Cercò di entrare nel mondo di Cinecittà, ma ci riuscì. Ha scritto, dopo il travolgente successo ottenuto con «Divorzio all'italiana», alcuni articoli per settimanali di varietà sulla propria vita: in tutti l'esperienza dei due anni trascorsi a Roma costituisce un amaro ricordo, una parentesi di dura e inutile ricerca di lavoro, sempre ai margini del cinema, sempre nella posizione di chi aspetta un aiuto dalla fortuna. Aveva molte carriere; era ambiziosa; dice lei stessa che quelle esperienze l'hanno resa «una ribelle». Non voleva rassegnarsi a non «sfondare».

Andò a Parigi. Fu qui che conobbe per lei un «produttore» presso una casa cinematografica. Anzi bene, le fu affidata una parte di prima piano in un film piuttosto audace, che per parecchio tempo non fu ammesso sugli schermi italiani: Mercante di donne. A Parigi rimase tre anni. Quando ritornò in Italia aveva quel passaporto del film francese, e bussò, stavolta con miglior fortuna, alle stesse porte che tre anni prima non si erano aperte per lei. Ottenne dai provini e finalmente fu chiamata a lavorare. Non era ancora quello che cercava, ma per cominciare tutto poteva essere accettato: divenne una «diva» dei film storici. Ecco i titoli di alcuni film da lei girati in quel tempo: Le legioni di Cleopatra, Napoleone ad Austerlitz, Giuditta e Oloferne, Esther e il re, La battaglia di Maratona, La regina delle Amazzoni, La vendetta dei barbari, I briganti.

Fu a questo punto della sua carriera che Pietro Germi si accorse di lei. Un giorno Daniela Rocca trovò in casa del regista il copione di Divorzio all'italiana. Lo lesse, ne colpì il personaggio della moglie del barone Fefé, la non bella, non intelligente, patetica, e infine ribelle Rosalia. Chiese a Germi di provarla per quella parte. Indossò un abito di una delle sue sorelle, nero, uscì che era famoso ai Cinecittà per le acciaiature abissali); si mise un paio di orecchini, modesti a «casalinghi», si pettinò come le donne borghesi di Catania, e si presentò al regista. Il provino fu positivo. Ed ecco Daniela Rocca trasformarsi per la seigemesima parte: si imbruttì, si caricò il peli il viso, accettò il trucco dei baffi, si fece abbassare e restringere le fronte. Fu così questo aspetto che milioni di spettatori in tutto il mondo la conobbero e l'applaudirono.

Il successo di Divorzio all'italiana fu naturalmente decisivo. Dopo quel film, venne L'attico, poi in Francia Les Myrtifids e i don Giovanni della Costa Azzurra. Lo scorso anno fece un po' di rumore l'annuncio che Daniela Rocca aveva inciso su un disco le sue poesie. Si parlò anche di certe sue tempestose liti da «diva» sui set: ormai si sentiva arrivata, il suo carattere era sempre meno facile. In fondo non era felice nemmeno dopo il successo. Una delle sue poesie cominciava: «Qualcuno deve pagare - il male che mi ha fatto - il giovane mia età...». Versi certamente non belli né peregrini, ma che esprimevano uno sconforto che veniva di lontano. Ora può darsi che l'amarezza degli anni bui sia venuta improvvisamente a galla, abbia spezzato i suoi nervi.

R. S.

Agitazione popolare a Monte Sant'Angelo

Barricate in Puglia per le porte d'una chiesa

I cittadini non vogliono che i battenti del santuario locale, risalenti all'undicesimo secolo, siano trasferiti ad Atene per una mostra d'arte bizantina - Bruciate in piazza le casse ordinate per il trasporto - Picchiato un sacerdote e ferita una donna - Chiesti rinforzi dai carabinieri

Dal nostro corrispondente

Bari, martedì sera.

Stamane a Monte Sant'Angelo la popolazione si è riversata in piazza con intenzioni bellicose. C'è gran fermento nella cittadina garganica, perché non si vuole che le porte della basilica, di puro stile bizantino, vengano smantellate dai bronzi per consentirne il trasferimento ad Atene, in occasione della Mostra dell'arte bizantina. L'agitazione si è fatta notevole fin da ieri sera, e inutili sono risultati i tentativi di «pacificazione» dei carabinieri e del sindaco, il quale ha tentato persino un comizio per placare le ire della folla. La popolazione non ne vuole sapere.

Le porte del santuario bizantino, che risalgono al 1115, e che furono lavorate a Costantinopoli e quindi donate alla chiesa di Monte Sant'Angelo dal console amalfitano Pantaleone, raffigurano in 24 riquadri scene bibliche cesellate in argento. Gli abitanti di Monte Sant'Anselmo non vogliono lasciarle toccare. Erano giunte ieri sera da Lecce delle casse speciali per la spedizione, ma sono state bruciate in piazza. Per poco, spento il rogo, non è scoppiata la rivolta. Infatti un migliaio di scalmanati, cui davano manforte numerosi pellegrini sopraggiunti dalle località vicine, Vico, Gargano, Vieste e anche da Bari, hanno addirittura alzato nella piazza di Monte Sant'Angelo delle barricate; c'è stato anche chi ha lanciato dei sassi, mentre i più minacciosi hanno voluto montare la guardia tutta la notte dinanzi alle porte del santuario con grossi bastoni nelle mani.

Già da qualche giorno la popolazione era in fermento perché era stato comunicato che il santuario sarebbe stato chiuso per un determinato periodo di tempo. Quando, ieri pomeriggio, è trapelata la notizia che le porte erano in partenza per Atene, a nulla sono valse le assicurazioni dell'autorità, la folla si è ingrossata sempre più, ha tumultuato, ha minacciato e si è giunti alle barricate. Stamane la gente presidia fermamente la zona e non sarà facile allontanarla. C'è chi pretende addirittura che venga comunicata agli organizzatori della mostra in Atene la decisione che le porte non verranno mai spedite. C'è chi ha nuovamente cominciato a percorrere urlando le vie cittadine, mentre sono stati bruciati i manifesti che il sindaco stanotte aveva fatto apporre sui muri della città per spiegare che non ci sarebbe stato nessun pericolo in quanto, oltre al resto, le porte erano assicurate per 300 milioni e sarebbero state restituite dalla Soprintendenza ai monumenti dopo opportuni restauri.

La decisione di concedere le porte alla mostra di Atene dell'arte bizantina, è stata presa dal Capitolo del santuario in seguito a una proposta del ministero della Pubblica Istruzione, appoggiata dall'Accademia della Santa Sede, dalla Pontificia amministrazione centrale e dei ministeri degli Esteri e delle Finanze. Ma la popolazione — nonostante l'autorità degli enti che si sono interessati alla cosa — è convinta che le porte non torneranno più indietro se fossero davvero spedite in Grecia.

Stamattina gruppi di carabinieri sono giunti a rinforzare il presidio di Monte Sant'Angelo e molto probabilmente trarranno in arresto i più facinorosi, in quanto ieri sera durante la manifestazione di protesta un sacerdote è stato preso a pugni al viso e una donna è rimasta ferita durante l'incendio delle casse che avrebbero dovuto custodire le porte durante il viaggio.

R. C.

Trasfusione di sangue sbagliata?

Inchiesta sulla morte d'un paziente a Mantova

Ricoverato all'ospedale è deceduto subito dopo un delicato intervento chirurgico - L'autorità giudiziaria ha fatto eseguire l'autopsia della salma

Mantova, martedì sera.

(r.) La Magistratura ha aperto un'inchiesta sulle cause della morte del cinquantaquattrenne Francesco Bianchera, da Cavriana, avvenuta alcune ore dopo un delicato intervento chirurgico al quale egli era stato sottoposto la mattina del 25 febbraio presso un reparto degli Istituti Ospedalieri «Carlo Poma». Il giorno successivo pervenne all'autorità giudiziaria un rapporto, verosimilmente presentato da un sanitario, nel quale si denunciava che il decesso del Bianchera sarebbe avvenuto in seguito ad un errore da parte di uno degli assistenti del primario che ha effettuato l'intervento; in sostanza si sarebbe identificato in modo fatalmente errato l'appartenenza del gruppo sanguigno del paziente, al quale sarebbe stato quindi trasfuso sangue di gruppo «A» invece che di gruppo «O».

Le indagini, svolte in via preliminare dai carabinieri, sono dirette dal sostituto procuratore della Repubblica, dott. Orsola Bonavitacola, il quale ha ordinato la riesumazione e l'autopsia del cadavere al prof. Frache, dell'Università di Modena, uno dei periti del caso Montesi. L'autopsia è stata eseguita nella sala mortuaria del cimitero di Cavriana: sull'esito degli esami però è stato mantenuto il massimo riserbo. Il magistrato ha inoltre interrogato le persone coinvolte nella vicenda, delle quali non è ancora dato conoscere ufficialmente i nominativi.

Moribondo un ciclista travolto presso Chieri

Chieri, martedì sera.

L'impresario edile Giovanni Capra di 25 anni, residente a Spinetta Marengo, stamane verso le ore 9 a bordo di una Alfa Romeo 2600, nuova fiammante, percorreva la strada di Asti diretto verso Torino.

Giunto a pochi chilometri da Chieri, all'altezza dell'incrocio con la strada per Arignano, egli scorgeva sbucare alla sua destra improvvisamente il ciclista Francesco Allora di 62 anni, falegname, residente a S. Giovanni di Riva.

Nonostante una brusca sterzata, il Capra — che procedeva a velocità sostenuta — urtava l'Allora e quindi lo trascinava sul cofano della sua auto per una quarantina di metri.

Lo sventurato ciclista è ricoverato all'ospedale di Chieri in fin di vita.

Un pensionato muore cadendo in una scarpata

Biella, martedì sera.

(m.) A Quittengo, nell'alta valle del Cervo, ieri sera il pensionato Cesare Montani, di 72 anni, mentre rincasava, è caduto in una scarpata ed è finito sulla strada per Balma con un volo di parecchi metri, morendo all'istante. Il corpo inanimato del Montani è stato rinvenuto poco dopo da alcuni passanti.

Automobilista carbonizzato sull'Autostrada del Sole

Firenze, martedì sera.

Un anziano automobilista, Carlo Rangoni, di 63 anni, è morto carbonizzato nell'interno della propria auto.

Il Rangoni, al volante di una 1100, era entrato sulla autostrada del sole al casello di Firenze-Certosa e procedeva verso il nord. Ad un tratto l'auto è sbandata ed è andata a sfasciarsi contro il guard-rail, rimbalzando al centro dell'autostrada e incendiandosi. Il Rangoni è balzato fuori dall'auto ma poi, nel tentativo di togliere dall'interno un recipiente contenente carburante, è rientrato nella vettura rimanendovi bloccato, forse perché colpito da improvviso malore, ed è rimasto carbonizzato insieme con la sua auto.

Percosso dalla moglie è mandato all'ospedale

Voghera, martedì sera.

(c. gr.) Due coniugi sono venuti ieri a diverbio in piazza d'Armi e, passati a vie di fatto, la donna ha percosso duramente il marito, mandandolo all'ospedale.

I protagonisti del poco edificante episodio sono il casellante Guerrino Ghigini, di 48 anni, residente a Voghera, e la moglie sua, Gianna Balduzzi, di 37 anni. I due vivono separati da anni e quando si incontrano non perdono l'occasione per iniziare violente discussioni.

Ieri i due si incontrarono in piazza d'Armi e, questa volta, la discussione degenerò presto trasformandosi in zuffa. La peggio è toccata, come s'è detto, al Ghigini che, colpito con pugni e calci dalla prestante moglie, è stato costretto a ricorrere alle cure del sanitari dell'ospedale, che lo hanno ricoverato per stato commotivo, ferite lacero-contuse al naso e alla regione orbitale sinistra, contusioni con ematoma alla fronte. Ne avrà per una ventina di giorni.

Il Ghigini, interrogato dai carabinieri, ha affermato di essere stato aggredito e picchiato da un amico della moglie, intervenuto in difesa della donna. Gettandolo a terra, il rivale lo avrebbe colpito con calci al viso. La moglie ha negato l'intromissione di estranei, assumendosi la responsabilità della percossa. L'episodio è oggetto di attive indagini.

GIULIO DE BENEDETTI
DIRETTORE RESPONSABILE
EDITRICE LA STAMPA

Segue dalla pagina 11

Ferito da un treno mentre attraversa i binari

In seguito a tragico incidente avvenuto stamane alla stazione di Porta Nuova è deceduto il ferroviere Cesare Beltrandi, di 57 anni, abitante in via Cigna 181. Il Beltrandi, che era addetto al deposito locomotive di Torino Smistamento, è stato investito da un treno mentre attraversava i binari.

Soccorso dai colleghi, è stato trasportato all'ospedale Maria Vittoria, dove è deceduto poco dopo il ricovero.

Ragazzo investito da un'auto

Un ragazzo di 12 anni, Giuseppe Bonino, abitante in via Cigna 181, è stato investito da un'auto mentre attraversava la strada.

Soccorso da alcuni passanti, è stato trasportato all'ospedale Maria Vittoria, dove è stato ricoverato per trauma cranico e contusioni varie.

Ubriaco investe un palo della luce

Un automobilista, Giuseppe Bonino, abitante in via Cigna 181, è stato investito da un'auto mentre attraversava la strada.

Soccorso da alcuni passanti, è stato trasportato all'ospedale Maria Vittoria, dove è stato ricoverato per trauma cranico e contusioni varie.

Ubriaco investe un palo della luce

Un automobilista, Giuseppe Bonino, abitante in via Cigna 181, è stato investito da un'auto mentre attraversava la strada.

Soccorso da alcuni passanti, è stato trasportato all'ospedale Maria Vittoria, dove è stato ricoverato per trauma cranico e contusioni varie.

Daniela Rocca era comparsa recentemente alla tv in «Gran Premio»

NEGANO E DICONO: "E' TUTTA FANTASIA,,

Aggredirono in casa una giovane ad Alba?

Il racconto della ragazza e le repliche dei due accusati di tentativo di violenza

Alba, martedì sera.

Da alcuni giorni l'autorità giudiziaria di Alba starebbe svolgendo indagini su un grave fatto che, secondo quanto denunciato, sarebbe avvenuto in Benevello. Qui il 2 gennaio scorso due giovani, introdottisi in un'abitazione, avrebbero cercato di usare violenza ai danni d'una ragazza ventenne, Anna M., che tramite l'avv. Mammana avrebbe poi presentato querela nei confronti dei due.

Stando alle voci circolanti in paese la ragazza, assai giovane, si trovava quel giorno sola nella propria abitazione, sita fuori dal paese, quando giungevano da Tresso Tinella Giuseppe Bona e Matteo Bella. Il Bona, che da tempo importunava con la ragazza, l'avrebbe chiamata a lungo, ma la giovane, che non ne voleva più sapere di lui, non avrebbe risposto alle chiamate. Il Bona si sarebbe allora introdotto con una scala a pioli all'interno dell'abitazione e avrebbe tentato di usare violenza alla ragazza. Questa però avrebbe reagito energicamente, finché il Bona, abbandonata l'impresa, usciva dall'abitazione.

Uscito questi però si presentava il secondo giovane, Matteo Bella, che ripeteva a sua volta il tentativo del Bona. Ma mentre il Bella si trovava con la ragazza sarebbe sopraggiunto il postino del luogo per consegnare della lettere. Il Bella si ricomponeva immediatamente e, aperta la porta, faceva entrare il postino, che vedendo il disordine comprendeva l'accaduto e, soccorsa la ragazza, la accompagnava alla propria abitazione, ove la poveretta narrava l'accaduto. Ora i giovani accusati dalla ragazza di violazione di domicilio e di tentata violenza negano del tutto loro le accuse e dichiarano che il racconto della giovane è frutto di immaginazione.

ULTIMA ORA

E' un manovale edile l'assassino della fanciulla strangolata a Ferrara

Ferrara, martedì sera.

I carabinieri hanno comunicato il nome dell'uccisore della tredicenne Marina Morini, il cui cadavere è stato trovato ieri mattina in un fruttato di Bassanova San Giorgio occultato sotto alcune fascine. Si tratta del manovale edile Armando Corte, di 26 anni, arrestato questa notte e reo confesso. Però, da voci raccolte negli uffici della Procura, sembra che attribuisca la uccisione ad un incidente stradale. Secondo i si dice il Corte avrebbe investito la Morini con la propria motocicletta e, terrorizzato dall'accaduto, avrebbe occultato il cadavere della sventurata fanciulla. Ma queste voci non si dà credito in quanto il cadavere della Morini presenta segni che possono essere interpretati come la risultante di un'aggressione. Comunque si dovrà attendere ovviamente l'esito ufficiale delle indagini, esito legato alla diagnosi dell'autopsia che dovrebbe essere comunicata in giornata.

L'Ordine degli Ingegneri della Provincia di Torino prende parte al grave lutto che ha colpito il suo Consigliere dr. Ing. Luigi Piglia per la scomparsa del Padre

Prof. Cav. Enrico Piglia

— Torino, 3 marzo 1964.

Si associano al lutto dell'amico ing. Luigi Piglia per la morte del Padre

Prof. Cav. Enrico Piglia

gli amici:
Anna E. Aceour
Renza Barberi
Ferruccio Carbi
Aldo Gallo
Alberto Lacqua
Federico Mina
Giroun Battista Nosse
Bruno Peiale
Mario Pellerano
Sandro Parracchio
Luigi Rischeno
Luigi Sanarumi
Renato Tarani
Neri Torretta.
— Torino, 3 marzo 1964.

In Los Angeles, mancava crudelmente

Rita Milone ved. Raffaele

Angosciati partecipano il sereno di Tina, Lia col marito Gastone Pianella, suocero, cognate, nipote, altri cugini.
Torino, via Arsenale 23
— 3 marzo 1964.

Piangono la cugina RITA: Riccardo, Elvira, Giorgio.

Partecipano al dolore: Bettina Valobra e famiglia, Piero Falletto, Nina Gilardi, Carla Bucci.

E' mancata all'affetto dei suoi cari

Caterina Dalmasso nata Canuto

Lo annunciano il marito Guglielmo, la figlia Silvana, il genero Luciano Binetti, il nipote Filippo. Funerali il 4 marzo ore 15 a Boca (Novara).
— Moncalieri, 2 marzo 1964

L'Amministratore Delegato, i Dirigenti, gli Impiegati e le Maestranze de L'Oreal Italiana, prendono viva parte al dolore del Direttore Tecnico Cav. Luciano Binetti, per la perdita della Suocera

Caterina Canuto in Dalmasso

— Torino, 2 marzo 1964

Uniscono la loro condoglianze il Comm. Louis Cantoumet e Signora gli Amici e Colleghi:
Luciana e Michele Dalle Valle
Emma e Silvio Destefanis
Graziella e Giovanni Cesare
Irene e Guido Canavese
Flora e Sergio Mantini
Mariangela e Mario Masoni
Milena e Mario Musolino
Angela e Antonio Rietaroli
Linda e Federico Rolfo
Eleonora e Angelo Tarantino
Anna Maria e Dario Trulini.

La sorella Elvira Boyer, Amalia e Italo Bigliani, Fulvio e Flavia Binel Marcella Muti Zoccoli e Carlo Zoccoli partecipano commosse al dolore di Alma per la scomparsa della Mamma Signora

Silvia Panasso ved. Cafasso

— Torino, 2 marzo 1964.

In questo momento di dolore le Compagne della V^ A ragioneria sono vicine alla loro amica Piera Galliano per la morte della

Mamma

— Torino, 2 marzo 1964.

E' mancato improvvisamente all'affetto dei suoi cari l'

Avv. Agostino Murchio

Ne danno il triste annuncio la moglie Teresa Lanza, i figli Carlo con la moglie Nena Boccazzi e figli, Luigi con la moglie Nena Pistrelucla e figlio, Giorgio con la moglie Carla Fasio e figli, Maria Elisa con il marito Piero Olivetti e figlio. I parenti tutti. Le esequie sono state celebrate stamane alle ore 8 nella Parrocchia di N. S. della Consolata ed i funerali hanno avuto luogo alle 11,30 nella chiesa parrocchiale di Alassio per la tumulazione nella tomba di famiglia. Si prega di non inviare fiori.
Genova, via Cropello 4.
— 3 marzo 1964.

Cristianamente come visse è mancata all'affetto dei suoi cari

Caterina Rossa ved. Rosso

Affranti lo partecipano le figlie Rosy col marito Federico Terrano Angela col marito Edoardo Terrano, le nuore Angela Terrano e figli Gianpietro con la moglie Loretta Giuntoli; Mariangela col marito Gianni Giacchetti e sposa Antonella, nipoti, parenti tutti. Un particolare ringraziamento al Dott. Domenico Anglesio per le assidure cure prestate. Per volontà della cara Estinta non fiori ma tutto. I funerali oggi 3 corr. alle ore 14,30 partendo da via Treglia 83. La presente è ringraziamento.
— Torino, 3 marzo 1964.

E' cristianamente mancato

Giuseppe Meotto

di anni 64

Addolorati l'annunciano il figlio Fedele con la moglie e figlio, le sorelle, nipoti, pronipoti e parenti tutti. I funerali seguiranno martedì 3 corrente alle ore 15.
— S. Giorgio Canavese, 3 marzo '64.

La Famiglia Vergnano e funerali rinnovati annuncia la dolorosa perdita di

Margherita Colombetti in Vergnano

Si ringraziano tutti coloro che hanno voluto e che vorranno partecipare al loro profondo cordoglio
— Torino, 2 marzo 1964

E' mancato

Salvatore Perucich

Ne danno partecipazione le moglie, i figli Ermilia, Giorgio e Gianni con rispettive famiglie. Funerali mercoledì 4 corrente alle ore 8 da via Cibrario 25 bis. La presente è ringraziamento.
— Torino, 2 marzo 1964.

E' mancato ai suoi cari

Corrado Benevelli

Addolorati lo annunciano la figlia Bruna col marito Vittorio, con la figlia Ernestina, Laura, parenti tutti. Funerali oggi ore 15.30 in Villafranca Asti. Servizio pullman
— Torino, 3 marzo 1964

L'Ordine Mauriziano partecipa al grave lutto della famiglia Bertone per la scomparsa del

Prof. Carlo Bertone

già chirurgo primario dell'Ospedale Mauriziano di Asti.
— Torino, 3 marzo 1964.

Nel ricordo di

Elena Woene

una Santa Messa di suffragio verrà celebrata nella Chiesa di San Francesco di Paola (via Po 161) sabato 7 marzo alle 18,30 per il secondo doloroso anniversario della Sua scomparsa.
— Torino, 3 marzo 1964

La Fraternità maschile del Ven'erdì di S. Domenico ricorda il

CONTE

Felice Balbo di Vinadio

nel Trigesimo della morte. Chiesa di S. Domenico, ore 18.
— Torino, 3 marzo 1964.

1963 1964

Francesco Martinengo

nel ricordo di ogni giorno la moglie ne rinnova con infinita tristezza l'adorata memoria. La Santa Messa è corrente ore 8.30 Chiesa S. Domenico via Milano
— Torino, 2 marzo 1964.

1950 1964

Illuminato Mairone

La Famiglia con immutato dolore lo ricorda.
— Torino, 3 marzo 1964.

Venerdì 6 c. m. alle ore 8,30 nella Chiesa Parrocchiale della Crocetta verrà celebrata la Messa di Trigesima per il compianto

Dott. Alfredo Bianco

La famiglia ringrazia chi vorrà unirsi alle sue preghiere.
— Torino, 3 marzo 1964.

ANNUNCI ECONOMICI

ANNUNZI MATRIMONIALI L. 180 per parola

(Continua da pag. 13)

SIGNORINA 40enne domestica seria seria priva conoscenza relazionerebbe scopo matrimonio con persona seria lavoro sicuro. Scrivere: «Pubblicità Stampa 4475 — Torino».
SIGNORA 50enne alta sfilatrice buona famiglia relazionerebbe scopo matrimonio alto sfilatrano buono dotato persona compagnia. Scrivere: «Pubblicità Stampa 4336 — Torino».
SOLA 60enne giovanile bella presenza attiva relazionerebbe scopo matrimonio 55enne sola buona posizione. Scrivere: «Pubblicità Stampa 9336 — Torino». A23291
TIMIDO 35enne agricoltore, patrimonio 45 milioni, adeguatamente appoggiato sano robusto. Scrivere Pubblimen, casella 175, Alessandria.
TORINESE distinto 27enne ottima posizione conoscerebbe scopo matrimonio signorina piovane bella. Riservatezza. Cestinansi anonimi. Scrivere: «Pubblicità Stampa 4681 — Torino».
TORINESE 30enne buona posizione economica ottima cultura alto 1,85 relazionerebbe scopo matrimonio con signorina settentrionale bella presenza max. 25enne. Assoluta riservatezza. Inesanimi. Scrivere: «Pubblicità Stampa 4309 — Torino».
TORINESE 55enne alloggi pensione rendite capitali relazionerebbe scopo matrimonio 50enne assolutamente senza prole, carina, buona cuoca massaia amante casa agiata pensionata. Certo d'identità 11.193.496 fermo posta, Ospedaletti (Imperia).
TRENTACINQUENNE piemontese distinto buona posizione sposerebbe signorina semplice anche provinciale distinta dotata casalinghe principi morali. Scrivere: «Pubblicità Stampa 9372 — Torino». A23699
TRENTADUENNE buona famiglia piemontese, possidente, presenza 1,73 dipendente grande industria, sposerebbe signorina settentrionale presenza, seria, semplice, affettuosa, amante casa, dattilografare. Scrivere: «Pubblicità Stampa 9525 — Torino». A25524
TRENTAQUATTRENNE diplomata bella presenza, ottima famiglia data sposerebbe distinto settentrionale preferibilmente diplomato laureato posizione sicura. (nanonimi. Scrivere «Pubblicità Stampa 9319 — Torino».
TRENTAQUATTRENNE, distinta, colta, relazionerebbe scopo matrimonio serio, posizione solida. Scrivere «Pubblicità Stampa 9535 — Torino». A25542
TRENTAQUATTRENNE presenza cultura ottima posizione sociale conoscerebbe scopo matrimonio serio professionista adeguate condizioni, max 45enne. Scrivere Casella 348-P Via Milano. 21483
TRENTASETTENNE vedovo sposerebbe signorina 25-35enne con bimbo. Scrivere: «Pubblicità Stampa 9393 — Torino». A19240
TRENTOTTENNE presenza relazionerebbe scopo matrimonio signorina signora anche nullatenente, purché carina, volenterosa lavori casalinghi. Scrivere: «Pubblicità Stampa 205 — Torino». 21571
TRENTUNENNE agricoltore piemontese serio, posizione, sposerebbe signorina amante casa, preferibilmente campagnola, inanonimi. Massima serietà. Scrivere patrio 15.323 fermo posta Saluzzo. A19241
TRENTUNENNE fine, bimbo 5enne, sposerebbesi con signore posizione. Radini anonimi. Scrivere: «Pubblicità Stampa 4268 — Torino».
VEDOVO buon carattere relazionerebbe scopo matrimonio 35-40enne settentrionale bella presenza dolci maniere anche nullatenente, disposta collaborare attività ristorante. Cestinansi anonimi. Scrivere: «Pubblicità Stampa 9482 — Torino». A25206
VENTICINQUENNE impiegata relazionerebbe scopo matrimonio con serio affettuoso settentrionale. Scrivere: «Pubblicità Stampa 4394 — Torino».
VENTINOVENNE torinese 1,60 buon impiego relazionerebbe scopo matrimonio signorina massima serietà. Scrivere: «Pubblicità Stampa 4446 — Torino». A24539
VENTISEIENNE commerciante privo conoscenza sposerebbe signorina carina semplice disposta collaborare attività. Scrivere: «Pubblicità Stampa 4289 — Torino». A23012
VENTISETTENNE, seria, sola, tecnico grafico relazionerebbe scopo matrimonio con signorina massimo 25 anni graziosa affettuosa. Scrivere: «Pubblicità Stampa 9530 — Torino». A25535
VENTOTTENNE piemontese possidente serio ottimo lavoro conoscerebbe scopo matrimoniale signorina condizioni adeguate. Cestinansi anonimi. Scrivere: «Pubblicità Stampa 4466 — Torino». A24817

SMARRIMENTI L. 180 per parola

TROVATO bracco marrone macchia maschio bianco sulla zampa. Telefonare 791-493. A23585

INFORMAZIONI L. 180 per parola

A. NUOVITALIA di Maurizio Emma. Indagini per separazioni legali documentate, investigazioni prematrimoniali, informazioni ovunque. Pio V 20, telefoni 682-110, 652-875, 682-102.
ABBIATE presente istituto trentennale informazioni private, prematrimoniali, accertamenti. Patronati, telefono 876-109, Accademia Albertina 1.
ACCERTAMENTI accurati, indagini, informazioni ovunque. Mondiet, Cavour 3, telefono 521-161.
CITTADINI dall'Ordine dal 1870, Andrea Doria 5, telefoni 41-100, 521-549, 524-874; indagini prematrimoniali, private, commerciali, controlli. D168
INFORMITALIA, istituto nazionale informazioni controlli indagini infedeltà. Esito assicurato. Santa Teresa 10, telefonare 511-024.
SORVEGLIANZE informazioni indagini infedeltà, Vittorio Amedeo 31, Informitalia, telefono 544-178, 528-051.

IGIENE E TERAPIA L. 180 per parola

ESTETISTA diplomata massaggi dimagranti ringiovaniti depilazione rassi. Telefonare 356-474. A23074

AUTOMOBILI L. 180 per parola

A.A. AUTOSOVVENZIONI immediate supervalutando anche autoveicoli ipotecati, facilitazioni, documentazioni. Funcotex, corso Francia 15 (piazza Statuto), tel. 760-203, 779-826.
A.A. N.S.U. Commissionaria Orsa, esposizione Ferrucci 80, tel. 337-095. Prove, dimostrazioni. C511
A. ACQUISTIAMO autovetture valutazione massima, pagamento immediato. Corso Moncalieri 19.
A. ASSORTIMENTO vetture d'occasione estere, nazionali: Jaguar 3-4, 3-8, Hillman, Sunbeam, Maserati, Fiorinio coupé '63, Mercedes 220 S, 1300, Citroen DS. Rateazioni. Bepi Koelliker, Rattazzi 2, tel. 695-191.
A. AUTONOLEGGI Ariston sempre autista, vetture nuovissime. Telefonare 301-051, 387-706.
A duecentonila vendo 600 '56 motore come nuovo. Telef. 753-382.
A gas liquido risparmierete cinquanta per cento adottando impianti Weber, Novelli, Serva 23, telef. 877-750.

A NUOVA SIMCA 1300, PRONTA, PERMUTE, RATEAZIONI. RENATO MORELATO CONCESSIONARIO, VIA CIGNA 63, TEL. 337-717, 377-989.

A prezzi di assoluta concorrenza vendiamo bellissime 500, 600, 1100, Appia, Flavia, Giulietta, 600 multipla, 1100 familiare. Permute, rateazioni. Corso Rosselli 11. C590
ABBIAMO a rate Volkswagen e giovani con meravigliosa rateazione 103 (carrozzeria e Volkswagen semilancio. Corso Giulio Cesare 24. C892
ACQUISTASI 500, 600, 1100 non semestrati, pagamento contanti. Via Circosta 26, Autoplacesa.
AL 44 di via Vigone troverete qualunque tipo di vetture. Visitatevi.
ALL'AUTOSALONE Assolo, S. Maurizio 59, telef. 877-253. Potrete acquistare vendere qualsiasi tipo autovetture. Lunghe rateazioni. C599
ALL'AUTOSALONE Monticone, Petrarca 6, tel. 651-601. Simca 1300, Ariane, Giulietta spider, Innocenti IM 3, Porsche, Volkswagen Break, Citroen, 1300, 1900, 1100, 600, 500, furgoni 600. C30
APPIA nero berletto ordine 250.000 permuta rateizz. C. Moncalieri 19.
APPIA II-III 1963, Austin spider, Giulietta spider, Giulia TI, 1500 lungo semestrale, 1300, 600 pulmino, 500 Bianchina, Via Grosclavallo 3. Telefonare 774-226. C893
ASSICURATE il vostro acquisto. Ford Attuale garantisce gli autoveicoli d'occasione, minimo antifipo, lunghissime rateazioni, disponibili salvo il venduto Anglia, 600, 4 stagioni, R 4, Consul 315, 1100, Taunus, familiare, Simca 1000, Giulietta. Via Barletta 133. C952
ASSORTIMENTO Volkswagen, Giulietta, 1800, 1300, 1100, 1100 E, 600 D, N. 500, Simca, Daupbine, Panhard, Triumph TR 3, furgoni 600 D, 900 C, Rumeo. Saluzzo 39.
AUTOCARRI autocarri novità assolute Mainbor 10 qt. 13 qt. 16 qt. prove dimostrazioni. Ferrucci 80-82.
AUTOMOBILISTI sempre all'autosalone di corso Rosselli 11 troverete migliori occasioni per vendere comperare cambiare vostra automobile disponendo di un vastissimo assortimento auto ogni tipo, qualità massima garanzia serietà lunghe rateazioni.
AUSTIN A 40 1962 seminuova 730 unità cambio rateizza. Corso Moncalieri 18.
AUTOSALONE Valentino, via Manzoni 30, troverete Giulia 6 mesi, 1500 spider 6 mesi, 1500 spider Osca '62, 1500 berlina nuova, 600 coupé Vignale 1963, Appia III serie 1962, Familiare 1100 D nuovo 8 mesi, Simca 1000 4 mesi, Volkswagen 1200 nuova. Vastissimo assortimento 1100, 600, 500 D ogni tipo. Vendita con eventuali permute.
BELLISSIMA Volkswagen, Appia, Bianchina 220.000, panoramica 285 mila, 500, 600, 103. Facilitiamo. Po 43. C660
BOGGETTI, via Madama Cristina 68, telefono 60-815, compra vende cambia vetture nuove, occasione. Garanzie, rateazioni. C450
CAUSA partenza Stati Uniti urge vendere 1100 D mesi 7. Strada S. Mauro 174. A24233
COME nuova vendo permuto rateizzo Volkswagen, Dauphine, Flavia coupé, 2000 spider, 2100 familiare. Via Vigone 44. C8
COMPERIAMO vendiamo pronfissimo permutiamo facilitando qualsiasi autovettura. Corso Moncalieri 19.
COMPRO CONTANTI PAGANDO MASSIMO QUALUNQUE AUTOMOBILE. CORSO ROSSELLI 11.
COMPRO CONTANTI QUALUNQUE AUTOMOBILE. PERMUTO, PRENOTAZIONE. CONSEGNE SUBITO. VIGONE 44. C758
COMPRO Fiat 600 pagamento per contanti. Telefonare 240-150.
CHEVROLET Corvair Monza sei mesi come nuova vendesi. Tel. 832-914.
CONTANTI finanziamo autoveicoli, impiegati, ecc. Collini, XX Settembre 17, telefono 511-257.
COUPE' Flavia 1800 pelle radio rateizzo garanzia vendo permuto facilito. Telefonare 682-332.
COUPE 2300 S spider Giulietta vendo privatamente facilitando. Telefonare 60-084. C711
DAUPHINE 1961 ottimo stato 480 mila cambio rateizzo. Corso Moncalieri 19. C23
DIVERSE spider, sprint, Giulietta coupé, 1200, 1500, 750, Prinz, vendiamo permutiamo. Vigone 44.
FIAT 500, 600, 1100, seed, Tpolino, Belvedere, 500 Giardiniera. Cambi, rateazioni. Corso Moncalieri 19. C551
GIULIA T.I. recente privato vende. Autorimessa via Almerico Vespucci 31, telefono 887-003. C597
GIULIA T.I. RECENTE VENDE CAMBIA RATEIZZA CONSIGLIERIA CITROEN, CORSO VITTORIO EMANUELE 296.
GIULIETTA sprint perfetta, garanzia, vendo permuto facilito. Telefonare 862-332. A24801
LEONCINO ribaltabile, giardiniera speciali assortimento campagnole; cambioncini 615 10-12 q.li. Raffaello 18, telefono 683-070. C673
MASERATI coupé perfetta, vendo, cambio, comodità pagamento. Cavalieri Nizza 35. C19
MOLTISSIME 500 anche recentissime vendo cambio rateizzo. Corso Moncalieri 10. C23
PRIVATO vende belle 600 '58 lire 200.000. Telefonare 888-178.
PRIVATO vende bellissima 900 '58, 1100 '57 ottimo. Telef. 337-393.
PRIVATO vende Citroen ID 19 '62 ottimo. Rivolgersi garage via Buenos Aires 49, Torino. A24004
PRIVATO vende Fiat 500 D km. 6800. Telefonare 884-003.
PRIVATO vende Fiat 600 1961. Telefonare 893-135. A22744
PRIVATO vende Fiat 1300 novembre '61, ottimo stato. 750.000 occasionali. Telefonare mattino 893-788.
PRIVATO vende Giulietta sprint Aro '61 bellissima 970.000. Tel. 686-364
PRIVATO vende motocarro 500 Bianchina ottimo stato. Telefonare 685-701.
PRIVATO vende privato Fiat 900 1958 ottimo stato. Telef. 295-884 ore pasti. A22723
PRIVATO vende 1100 '59 e 850 bellissime. Visibili via Berruti 38, Moretti. C677
RATEALMENTE spider 1800 beccili vari, 3390 '62 680.000, 103, 600, 500, assortimento. Telef. 20-809.
ROULETTES acquistate ora la Roller per la gita di primavera. Centro Piemontese Roulottes, Marcelleri radiale Italia 61, tel. 644-076. Permute noleggi. C938
SACAUTO Commissionaria Fiat-Save, corso Racconigi 141, telef. 332-727. Mostra mercato autoveicoli occasione. Ottime condizioni di prezzo e pagamento. C90
SIMCA 1000 nuovissima, vera occasione vendesi, facilitazioni, Moncalieri 19. C23
TETTUCCIO rigido Giulia spider vendesi, Telefonare 373-301.
VENDESI 600 nuova km. 3000. Telefonare 861-772. A23283
VENDO Volkswagen giardinetta perfetta 10 qli., 9 persone, 45.000 km. Telefonare dopo ore 21: 877-794.
VENDO 500 D 12 mesi. Tel. 891-283
VENDO 1100 D 8 mesi. Telefonare 383-871. A23188
VOLKSWAGEN bocciata riparo compro permuto con nuovo ed usato servizio Kasko carrozzeria autorizzata dalla casa. Pastorino, Monginevro 122 C. C844
VOLKSWAGEN Porsche Concessionaria Autogarantiti, assistenza, ricambi, facilitazioni. Via Messina 25, telefono 376-546. C438
VOLKSWAGEN PORSCHE CONCESSIONARIO GRAZZI CONSEGNA IMMEDIATA ASSISTENZA COMPLETA SEDE UNICA SALUZZO 29.

ANNUNZI VARI L. 180 per parola

A.A.A. SVUOTIAMO cantine, sale acquistando rottami, cose varie. Telefonare 482-493. C395
A.A. ACQUISTA bronzi napoleonici, quadri, mobili antichi. Telef. 760-810, 45-357. C127
A.A. SGOMBERIAMO cantine locali acquistando rottami oggetti vari. Telefonare 488-640. C391
A. PELLICCIA castoro, altre occasioni, visone, persiano breitschwanz, occ. tutte semivisone bellissime provenienti affitto avendo vera occasione. Telefonare 81-032. A22686
A. PELLAMO cantine sgombro locali. Telefonare 554-457. A23042
A. ROFIT via Guerini 6 anticipazioni su pellicce di francobolli di certa importanza. Telefonare 513-870.
A. TUTTE macchine cucire applicasi mobiletti, riparazioni. Canavese, Re Umberto 11, telefono 519-977.
A 11.500 le più armadietti metallici per balcone. Rappresentante via Marco Polo 18 bis. C934
ABBIAMO tavoli sedie tavolini spettacoli, bellissimi, solidi. Prezzi interessantissimi. Magazzini fidati, corso Cosse 58 A. A23185
ACCETTANDI offerte vendita banchi scaffali legno bicicletta ruvera. Telefonare 521-537. A22627
ACQUISTA mobili moderni blocco merce varia specificando elenco negozi, magazzini. Telefonare 483-182.
ACQUISTA qualsiasi famiglia camiglione carta ferro. Telefonare ore pasti 273-622. A22538
AL Mobilificio Unval, via Bidone 28 (interno) troverete il più completo assortimento di mobili. Facilitazioni. C1001
ALL'ENTE Aste Liquidazioni, Cuneo 17, occasioni invendibili, acquisto, vendita mobili, nuovi, usati ogni stile, articoli vari arredamento.
ALLOCCO mobili, corso Galileo Ferraris 28 (monumento), specialità cucine legno Formica tipo americano e armadi guardaroba legno e linoleum. Assortimento mobili in genere.
ANTICAMERE barocco veneziano, consolle, specchiere, maggiolini, Cinquegna, Racconigi 124 bis, tel. 31-737.
ANTICHITA', Bo, S. Maurizio Canavese (vicino chiesa parrocchiale); pomeriggio giovedì, festivi.
ARMADI laccati e normali, assortimento. Fratelli Crepaldi fabbricanti specializzati, Passalacqua 6, telefono 521-918. C620
ARMADIO laccato dipinto 3 porte nuovo occasione vendo. Tel. 685-370.
ARREDATEVI Casa del Mobile, casa del risparmio, assortimento imponente in ogni stile. Facilitazioni. Via Sagino 4, Torino. C167
ATTENZIONE! Camere letto soggiorni lavabili 3 porte 135.000, 4 porte 195.000, 5 porte 225.000; armadi 30.000, materassi e molle 15.000, tutto per la casa, ritiro mobili usati. Fornaciari, via Lanino 9 angolo via Cottolenga, tel. 238-703.
ATTENZIONE! Fabbrica mobili ritira settimanale vendita e prezzi sbalorditivi, approfittatene! Piazza Vittorio 3.
ATTENZIONE! Matrimoniali 87.000, cucine 39.000, Lagrange 29 (cortile); Principe Amedeo 11. C1102
BELLISSIMA matrimoniale barocco intarsi stupendo valore artigianale occasione vecchio artigianale ottimo stato vendo privato maggior offerente. Telefonare 381-667 ore pasti.
CITTADINI, straordinaria liquidazione mobili, salotti, consolle, specchiere, dipinti, lampadari, lettini corniti artistici, guardaroba giapponesi, stipiti. Mobilificio Garibaldi 13. (Cedesi azienda). D104
FAMIGLIA americana vende mobili vari ed elettrodomestici causa partenza. Telefonare 687-414.
FRANCOBOLLI collezione Italia, pezzi italiani, mondiali qualsiasi importanza, acquistasi. Telefonare ore ufficio 344-297. A22533
LIQUIDIAMO vasto assortimento poltrone, divani letto, salotti, Accademia Albertina 38. D921
MACCHINE maglierie Weber automatiche superiori silenziose incantonabili. Giacinero, Monte di Pietà 18.
MAGLIERISTE! Super Copital, la più moderna, più perfetta, compie oltre duemila punti al minuto!!! Dipanatori, rimagliatrici, allestrici. Materialismo qualsiasi macchina. Accessori, riparazioni garantite. Nervo, Consolata 3, telefono 40-334. C378
MOBILI Centù lusso a comuni prezzi di fabbrica, lunghe rateazioni. Visitate esposizione, Sant'Anselmo 1.
MOBILI Casabella, vasta esposizione, garanzia, lunghe rateazioni, ritiro mobili usati. Via Garibaldi 4, telefono 521-107. D2593
MOBILIFICIO Bianca, piazza Sabotino, matrimoniali 138.000, armadioni, ritiriamo mobili usati.
MOBILIFICIO Capra, assortimento camere, sale, tinelli, ritiro mobili usati. 5, Despia 24. 70850
MOBILIFICIO Oral 20 rate vendita propaganda camere da 119.000, tinelli da 49.000. Vasto assortimento. Ritiro mobili usati. Garibaldi 9, cortile. C872
MOBILIFICIO Overt. Vastissimo assortimento mobili ogni tipo. Lunghissime rateazioni anche senza anticipo. Via Riberi 6, Nuovo Male, telefono 81-358. C750
MOBILIFICIO 3. Gestone ingresso libero assortimento camere cucine salotti armadioni, prezzi convenientissimi. Francia 280, Issiglio 74, Regio Parco 161, S. Agostino 5. C115
MOBILIFICIO via Principe Amedeo 32 C angolo Accademia Albertina grafica prezzi bassissimi, agevolatissime. C753
OCCASIONE causa trasferimento vendo mobili comuni e di stile. Telefonare 793-639. A22229
OCCASIONISSIMA camera letto 3 porte noce lucido 185.000; sala ovale inglese 170.000. Telefon. 882-395, 283-350. C851
PEKAIN come nuovi sconto 45.000 vendo Maria Vittoria 35.
PELLICCE visone, castorino, cavallino, capra visone, permutasi, occasione, cambi, trasformazioni. Costa, Mazzini 38, telef. 81-092, pomeriggio. C658
PIANOFORTI Bechstein, gran coda al mignon, altre ottime marche. Po 25 Capitani. C719
PIANOFORTI occasioni primarie marche compro vendo. Cammello, Po 20, telefono 882-798.
PIUMA d'oca e galline vasta acquisti. Telefonare 482-493.
RISPARMIERETE acquistando mobili saloni direttamente fabbricanti in Brianza. Telefonare 297-484. C538
ZINGER, Norman, Pfaff zig-zag, applicazione mobili, motorini. Agenzia, Gioberti 1. C984
SPOGLIO abiti, soprabiti, taglinr vasta taglia 44-46. Telef. 758-291.
SPOGLIO guardaroba eleganti abiti taglinr. Telefonare 773-287.
TECNIGRAFO grande in ottimo stato vendesi per informazioni. Telefonare 676-021. A22697
TELEVISORI migliori marche modelli 1964 sconto 50%. Solo contanti. Telefonare 877-032, 82-501.
TELEVISORI mobili radiofonomobili lunghissime rateazioni anche senza anticipo. Telefonare 889-883.
VENDESI macchina 5 Arlara Coppa maglierie pronto conveniente. Telefonare 233-757. A23172
VENDO macchina maglierie Dubied wt. 12-80, Telefonare 43-949.
VISITATE esposizione permanente fabbrica poltrone Regina, cavalcavia corso Francia, tel. 794-975. Salotti, armadioni, mobili svedesi, materasso brevettato Regina. 23649
10.000 potager gas tre fiamme forno ottimo stato vendesi. Tel. 683-789.

MOTO Morini, Corsarino 49 cc 4 tempi sport, turismo. Borgaretto via Cuneorana 2, telefono 42-358
PRIVATO vende Lambretta 150 motore nuovissima ottimo stato. Occasione Telefonare 388-883. A22721
VESPA, Ape nuovi modelli consegna immediata minimi anticipi qualsiasi permuta occasioni. Agenzia Elli, via Fabro angolo via Cernaia. C98
VESPA, Ape, procuriamo patente rateazioni permute. Amerio, Farruc. di 78, telefono 330-071. C62
VESPA mototurbocentrici 4 quintali Cambi, rateazioni, occasioni. Tosa corso Regina Margherita 61.
VESPE, Ape, pronta consegna, cambi, rateazioni, occasioni, procuriamo patente. Marconi, corso Unione Sovietica 189, telefono 393-828.

ANNUNZI VARI L. 180 per parola

A.A.A. SVUOTIAMO cantine, sale acquistando rottami, cose varie. Telefonare 482-493. C395
A.A. ACQUISTA bronzi napoleonici, quadri, mobili antichi. Telef. 760-810, 45-357. C127
A.A. SGOMBERIAMO cantine locali acquistando rottami oggetti vari. Telefonare 488-640. C391
A. PELLICCIA castoro, altre occasioni, visone, persiano breitschwanz, occ. tutte semivisone bellissime provenienti affitto avendo vera occasione. Telefonare 81-032. A22686
A. PELLAMO cantine sgombro locali. Telefonare 554-457. A23042
A. ROFIT via Guerini 6 anticipazioni su pellicce di francobolli di certa importanza. Telefonare 513-870.
A. TUTTE macchine cucire applicasi mobiletti, riparazioni. Canavese, Re Umberto 11, telefono 519-977.
A 11.500 le più armadietti metallici per balcone. Rappresentante via Marco Polo 18 bis. C934
ABBIAMO tavoli sedie tavolini spettacoli, bellissimi, solidi. Prezzi interessantissimi. Magazzini fidati, corso Cosse 58 A. A23185
ACCETTANDI offerte vendita banchi scaffali legno bicicletta ruvera. Telefonare 521-537. A22627
ACQUISTA mobili moderni blocco merce varia specificando elenco negozi, magazzini. Telefonare 483-182.
ACQUISTA qualsiasi famiglia camiglione carta ferro. Telefonare ore pasti 273-622. A22538
AL Mobilificio Unval, via Bidone 28 (interno) troverete il più completo assortimento di mobili. Facilitazioni. C1001
ALL'ENTE Aste Liquidazioni, Cuneo 17, occasioni invendibili, acquisto, vendita mobili, nuovi, usati ogni stile, articoli vari arredamento.
ALLOCCO mobili, corso Galileo Ferraris 28 (monumento), specialità cucine legno Formica tipo americano e armadi guardaroba legno e linoleum. Assortimento mobili in genere.
ANTICAMERE barocco veneziano, consolle, specchiere, maggiolini, Cinquegna, Racconigi 124 bis, tel. 31-737.
ANTICHITA', Bo, S. Maurizio Canavese (vicino chiesa parrocchiale); pomeriggio giovedì, festivi.
ARMADI laccati e normali, assortimento. Fratelli Crepaldi fabbricanti specializzati, Passalacqua 6, telefono 521-918. C620
ARMADIO laccato dipinto 3 porte nuovo occasione vendo. Tel. 685-370.
ARREDATEVI Casa del Mobile, casa del risparmio, assortimento imponente in ogni stile. Facilitazioni. Via Sagino 4, Torino. C167
ATTENZIONE! Camere letto soggiorni lavabili 3 porte 135.000, 4 porte 195.000, 5 porte 225.000; armadi 30.000, materassi e molle 15.000, tutto per la casa, ritiro mobili usati. Fornaciari, via Lanino 9 angolo via Cottolenga, tel. 238-703.
ATTENZIONE! Fabbrica mobili ritira settimanale vendita e prezzi sbalorditivi, approfittatene! Piazza Vittorio 3.
ATTENZIONE! Matrimoniali 87.000, cucine 39.000, Lagrange 29 (cortile); Principe Amedeo 11. C1102
BELLISSIMA matrimoniale barocco intarsi stupendo valore artigianale occasione vecchio artigianale ottimo stato vendo privato maggior offerente. Telefonare 381-667 ore pasti.
CITTADINI, straordinaria liquidazione mobili, salotti, consolle, specchiere, dipinti, lampadari, lettini corniti artistici, guardaroba giapponesi, stipiti. Mobilificio Garibaldi 13. (Cedesi azienda). D104
FAMIGLIA americana vende mobili vari ed elettrodomestici causa partenza. Telefonare 687-414.
FRANCOBOLLI collezione Italia, pezzi italiani, mondiali qualsiasi importanza, acquistasi. Telefonare ore ufficio 344-297. A22533
LIQUIDIAMO vasto assortimento poltrone, divani letto, salotti, Accademia Albertina 38. D921
MACCHINE maglierie Weber automatiche superiori silenziose incantonabili. Giacinero, Monte di Pietà 18.
MAGLIERISTE! Super Copital, la più moderna, più perfetta, compie oltre duemila punti al minuto!!! Dipanatori, rimagliatrici, allestrici. Materialismo qualsiasi macchina. Accessori, riparazioni garantite. Nervo, Consolata 3, telefono 40-334. C378
MOBILI Centù lusso a comuni prezzi di fabbrica, lunghe rateazioni. Visitate esposizione, Sant'Anselmo 1.
MOBILI Casabella, vasta esposizione, garanzia, lunghe rateazioni, ritiro mobili usati. Via Garibaldi 4, telefono 521-107. D2593
MOBILIFICIO Bianca, piazza Sabotino, matrimoniali 138.000, armadioni, ritiriamo mobili usati.
MOBILIFICIO Capra, assortimento camere, sale, tinelli, ritiro mobili usati. 5, Despia 24. 70850
MOBILIFICIO Oral 20 rate vendita propaganda camere da 119.000, tinelli da 49.000. Vasto assortimento. Ritiro mobili usati. Garibaldi 9, cortile. C872
MOBILIFICIO Overt. Vastissimo assortimento mobili ogni tipo. Lunghissime rateazioni anche senza anticipo. Via Riberi 6, Nuovo Male, telefono 81-358. C750
MOBILIFICIO 3. Gestone ingresso libero assortimento camere cucine salotti armadioni, prezzi convenientissimi. Francia 280, Issiglio 74, Regio Parco 161, S. Agostino 5. C115
MOBILIFICIO via Principe Amedeo 32 C angolo Accademia Albertina grafica prezzi bassissimi, agevolatissime. C753
OCCASIONE causa trasferimento vendo mobili comuni e di stile. Telefonare 793-639. A22229
OCCASIONISSIMA camera letto 3 porte noce lucido 185.000; sala ovale inglese 170.000. Telefon. 882-395, 283-350. C851
PEKAIN come nuovi sconto 45.000 vendo Maria Vittoria 35.
PELLICCE visone, castorino, cavallino, capra visone, permutasi, occasione, cambi, trasformazioni. Costa, Mazzini 38, telef. 81-092, pomeriggio. C658
PIANOFORTI Bechstein, gran coda al mignon, altre ottime marche. Po 25 Capitani. C719
PIANOFORTI occasioni primarie marche compro vendo. Cammello, Po 20, telefono 882-798.
PIUMA d'oca e galline vasta acquisti. Telefonare 482-493.
RISPARMIERETE acquistando mobili saloni direttamente fabbricanti in Brianza. Telefonare 297-484. C538
ZINGER, Norman, Pfaff zig-zag, applicazione mobili, motorini. Agenzia, Gioberti 1. C984
SPOGLIO abiti, soprabiti, taglinr vasta taglia 44-46. Telef. 758-291.
SPOGLIO guardaroba eleganti abiti taglinr. Telefonare 773-287.
TECNIGRAFO grande in ottimo stato vendesi per informazioni. Telefonare 676-021. A22697
TELEVISORI migliori marche modelli 1964 sconto 50%. Solo contanti. Telefonare 877-032, 82-501.
TELEVISORI mobili radiofonomobili lunghissime rateazioni anche senza anticipo. Telefonare 889-883.
VENDESI macchina 5 Arlara Coppa maglierie pronto conveniente. Telefonare 233-757. A23172
VENDO macchina maglierie Dubied wt. 12-80, Telefonare 43-949.
VISITATE esposizione permanente fabbrica poltrone Regina, cavalcavia corso Francia, tel. 794-975. Salotti, armadioni, mobili svedesi, materasso brevettato Regina. 23649
10.000 potager gas tre fiamme forno ottimo stato vendesi. Tel. 683-789.

MOTO Morini, Corsarino 49 cc 4 tempi sport, turismo. Borgaretto via Cuneorana 2, telefono 42-358
PRIVATO vende Lambretta 150 motore nuovissima ottimo stato. Occasione Telefonare 388-883. A22721
VESPA, Ape nuovi modelli consegna immediata minimi anticipi qualsiasi permuta occasioni. Agenzia Elli, via Fabro angolo via Cernaia. C98
VESPA, Ape, procuriamo patente rateazioni permute. Amerio, Farruc. di 78, telefono 330-071. C62
VESPA mototurbocentrici 4 quintali Cambi, rateazioni, occasioni. Tosa corso Regina Margherita 61.
VESPE, Ape, pronta consegna, cambi, rateazioni, occasioni, procuriamo patente. Marconi, corso Unione Sovietica 189, telefono 393-828.

AGIP E LE SUE CONSOCIATE RAFFINANO OGGI 20 MILIONI DI TONNELLATE DI PETROLIO GREGGIO ALL' ANNO

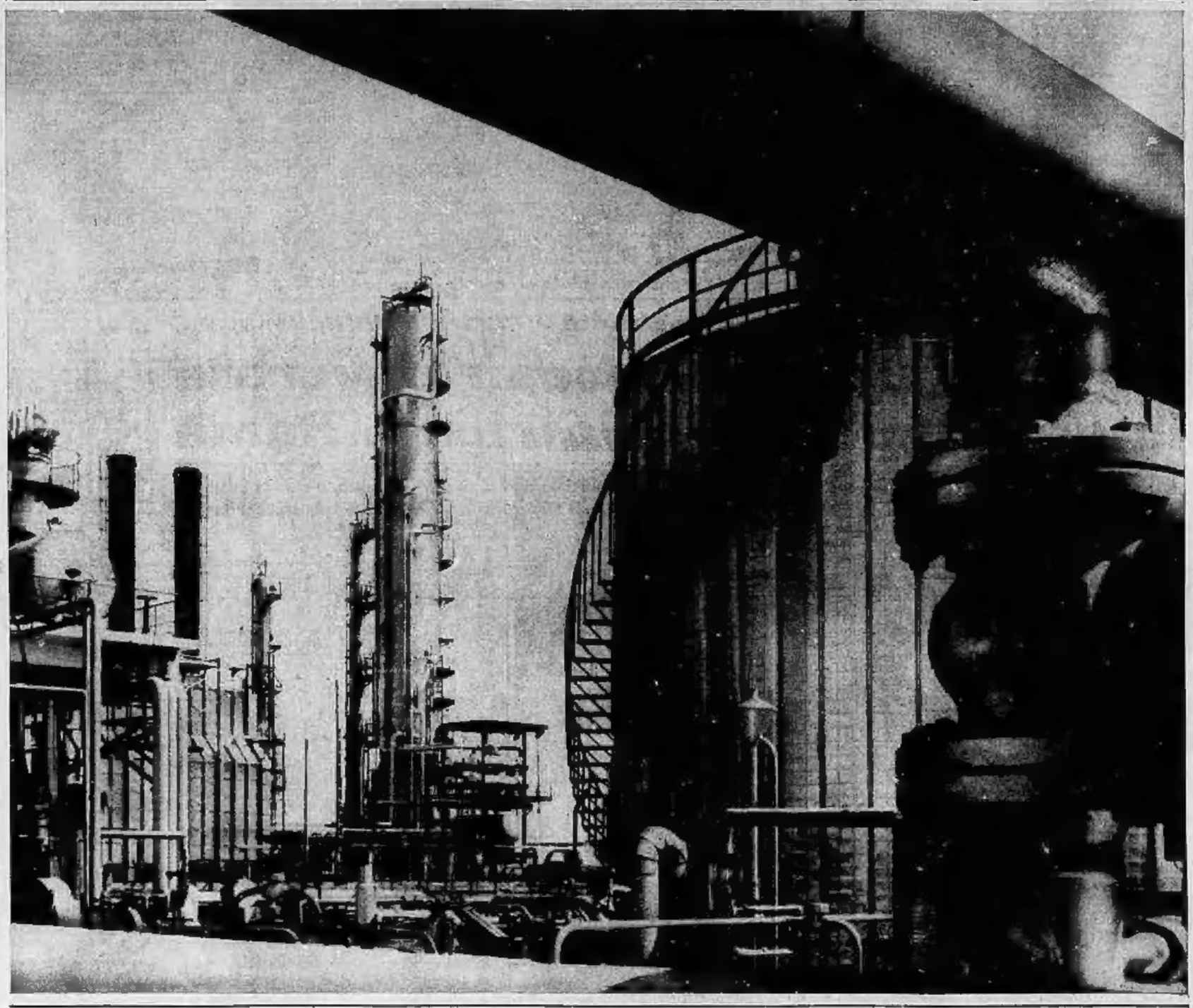

Agli impianti che già operano in Italia, Tunisia, Ghana, Marocco, se ne aggiungeranno presto altri in Germania, Algeria, Congo e Tanganika

LUNGO E COMPLESSO IL CAMMINO CHE PORTA ALLA SUA PERFEZIONE

SUPERCORTEMAGGIORE

la potente benzina italiana

AUTOSALONE Valentino, via Manzoni 30, troverete Giulia 6 mesi, 1500 spider 6 mesi, 1500 spider Osca '62, 1500 berlina nuova, 600 coupé Vignale 1963, Appia III serie 1962, Familiare 1100 D nuovo 8 mesi, Simca 1000 4 mesi, Volkswagen 1200 nuova. Vastissimo assortimento 1100, 600, 500 D ogni tipo. Vendita con eventuali permute.
BELLISSIMA Volkswagen, Appia, Bianchina 220.000, panoramica 285 mila, 500, 600, 103. Facilitiamo. Po 43. C660
BOGGETTI, via Madama Cristina 68, telefono 60-815, compra vende cambia vetture nuove, occasione. Garanzie, rateazioni. C450
CAUSA partenza Stati Uniti urge vendere 1100 D mesi 7. Strada S. Mauro 174. A24233
COME nuova vendo permuto rateizzo Volkswagen, Dauphine, Flavia coupé, 2000 spider, 2100 familiare. Via Vigone 44. C8
COMPERIAMO vendiamo pronfissimo permutiamo facilitando qualsiasi autovettura. Corso Moncalieri 19.
COMPRO CONTANTI PAGANDO MASSIMO QUALUNQUE AUTOMOBILE. CORSO ROSSELLI 11.
COMPRO CONTANTI QUALUNQUE AUTOMOBILE. PERMUTO, PRENOTAZIONE. CONSEGNE SUBITO. VIGONE 44. C758
COMPRO Fiat 600 pagamento per contanti. Telefonare 240-150.
FAMILIARE 1100 completamente revisionata 850.000, facilitazioni. Corso Moncalieri 19.
FIAT-SAVA commissionaria via Nizza 30, telefoni 852-662, 652-663. Mostra mercato comune, autoveicoli nuovi e usati, esposizione permanente autovetture serie, fuoriserie. Diversi autocarri normali e ribaltabili, grandi, medi e piccoli. Cambi, rateazioni fino 18 mesi. C772
FIAT-SAVA commissionaria Saler, corso Unione Sovietica 91, vasto assortimento N. 500 berline e giardiniere, 600 berline, multiple, furgoni, 1100 tutti tipi, 1300, 1500, 1800, 2300, lunghe rateazioni, assistenza.
FLAMINIA anno '57 350.000 bellissima. Via Sesia 16 D.
FLAVIA berlina '63 perfetta, garanzia, vendo permuto facilito. Telefonare 662-332. A24801
FLAVIA 1962 berlina, 1200 gran luce vendo cambio rateizzando. Telefonare 60-004. C711
FORD risparmiate acquistando autovetture Ford zero la nostra lunghissima forma di pagamento senza cambiali. Preventivi e prove senza impegno. Ford Atsuto, corso Principe Eugenio 8, via Barletta 133.
FULVIA bianca 6 mesi km. 3000 dipendente vende. Telefonare ore pasti 337-816. A23016
GIARDINETTA Viotti 1300 sette mesi blu medio vendesi. Telefonare Carrozzeria Viotti 826.000.
GIULIA sinistrata vendo miglior offerente. Corsito Corrado, Verres (Aosta), telef. 52-222. 21370
LANCIA Autosalone dell'usato. Corso Francia 341, telefono 796-410.
MONCALIERI, corso Abruzzi 10, telefono 547-685, Appia 1-11-111, Flavia, Aurelia B 24, Giulietta TI, sprint, spider, Pulvia. C868
NSU Prinz IV nuda contratto, consegna primi marzo. Tel. 278-809.
OCCASIONI vendiamo Giulietta sprint e normale '61, 1200 coupé. Telefonare 486-400. A25201
OCCASIONISSIMA! MOLTISSIME 1100, 600, 500, FAMILIARI, MULTIPLE, GIARDINETTE, TOPOLINI, 1400, APPIE, GIULIETTE, DAUPHINE, GARANZIA, PERMUTE, RATEAZIONI. VIGONE 44. C758
OCCASIONISSIME multiple, familiari, giardiniere, Bianchine panoramiche, belvedere, camioncini vendiamo. Vigone 44, C8
PRIVATAMENTE vendo 1100 E e 1200, Autorimessa